（中國郵政局特准掛號認爲新聞紙類）（大正五年十一月二十二日第三種郵便物認可）（一）

新申報

HSIN SHUN PAO

第一百二十五號

今日四張售大洋二分四厘

中華民國六年四月一日

1st. APRIL 1917

夏歷丁巳閏二月初十日星期日

館設上海望平街一五八·九號

電話總管理五十號營業部一五一號

定報價目 三月二元四角 六月四元八角 全年九元六角 日本同歐美倍 報費先惠郵票 九五

廣告刊例 頭等二行起刊 行一元次七角 後幅三行起首 日四角次三角 八日起二角二 方格五十字起 首日五蓋次四 蓋八日起三蓋 英寸二方寸起 刊每寸首日二 角五分次二角 八日起一角半

上海四明銀行廣告

本銀行總行開設上海[illegible]分行寧波江北岸溫州府城內[illegible]營業各商號往來逐日收解無不克己 商業櫃 存款活期[illegible]定期三個月四釐六個月五釐一年[illegible] 儲蓄櫃 存洋活期[illegible]六個月四釐一年五釐二年六釐三年七釐 其餘匯兌各款格外公道[illegible]請至本行面議可也 A1541 兼

蘇州寧波四擺渡 張愼甫瘋科來申

每逢舊歷初一初六十一十六念一念六下午四點鐘開診八點鐘止在申英界浙江路老垃圾橋南板木號隔壁三百八十四號內診 掛號處啓 A1856

本報寧波分館啓事

本館爲甬屬各界便利起見特在甯波天后宮後街設立分館並有該館分設代派處於鎭海西門橫街頭餘茂紅木店內凡以上二處訂閱本報及惠登廣告諸君請就近接洽辦理爲荷專此奉布諸希公鑒

上海公共會審公廨

爲公告事案據原告周鳴瑞潘鳴岐起訴被告楊蘭蓀追償洋一千元一案屢經飭傳被告無着爲特登報代傳從本日起限被告楊蘭蓀於十四天內到廨辯訴如逾限不到即准原告之請將該案闕席判決也 民國六年三月三十日 檢察處啓

小租不取 便宜住宅名租 全租分租均可

坐落新垃圾橋北首開封路森康里內有五樓五底雙廂房又連後面小開間五樓五底住宅一所可做房間二十餘間全租或作兩宅分租均可小租分文不取自來水曬台灶披俱全如需裝電燈或自來火均極便捷弄口即是小菜場尤爲便利合意者請至管門人領看或向四馬路望平街東首怡和餘帳房接洽亦可 A1677

無錫廣勤紡織公司廣告

本公司股票息摺定於陰曆閏二月底發給屆時務請攜帶收據前來更換並請先期將股票分塡張數迅速寄交無錫北塘總賬房可也特佈 A1678

金星人壽保險有限公司廣告

●挽回國家利權●舒活社會經濟●提倡國民儲蓄●彌補人事缺憾●

總董事會副主席唐紹儀 總理盧信 協理易次乾 張平夫 總公司上海四川路一百二十七號 電話四二六十一號 A1196

出售

今有機器二部一號MARSHALL有六十匹馬力二號HORIZONTAL有三百匹馬力如欲買者請至四川路四十七號敝行面詢詳細一切可也 平和洋行啓

介紹幼科周子愚

周君子愚祖居嘉定北門外婁塘鎭世代幼科有家傳秘方丸散效驗十餘種其治病也方藥之外佐以丹丸有起死回生之功神鬼不測之妙久已馳名遐邇無待表彰矣同人等見滬地幼科甚少保赤家若於難覓良醫故特敦請來滬寓盆湯弄集益里口榮和祥洋貨號內敬告病家往試之 診期每逢舊七八日 診例門診五角出診英界一元法界二元南市三元閘北二元 周辛伯朱侍軒張豪功印愼鈞同啓 3469

出售銅底木面舊邦通船招請投標

本局寧波碼頭有銅底木面邦通船一艘出售如有欲購者請速投標敝總局（儘陽歷四月十號以前投到逾期無效） 上海輪船招商總局啓 A1489

工業化學講習社招生

（宗旨）普及工業知識養成自立技能（班次）分日課夜課（年限）日夜課均定一年卒業（學科）另詳章程函索即寄（學費）每學期二十元（報名處）上海北浙江路中華工商研究會（校址）上海北浙江路晉康里（開學）閏二月初八日 C159

青年會新闢寄宿所

本會爲便利商學各界起見特闢寄宿舍多間電燈被褥中西飯食剃髮洗浴運動游水一應齊備超等房間每月二十元特等每月十二元上等每月十元如欲論日計算則分五角七角半及一元凡住滿一星期者九折租價低廉收拾潔淨伺應周到願租者可向事務所接洽 四川路一百二十號青年會謹啓 A1818

浙江地方實業銀行廣告

眞誠相待存款利息格外克己 加意從廉 上海添設儲蓄處 存款亦歡

本行自開設以來八年於茲辦理銀行各種事務無不盡善對於顧客尤以[illegible]亦極迅速辦理各處匯兌手續費極廉並於湖墅設有堆棧兩所東街設有絲繭堆棧一所均可辦做押款如蒙惠顧請東臨杭州太平坊敝杭行上海北京路三十九號敝滬行可也 A1750

文明書局奉贈筆記小說大觀提要

本編現已編成六輯計一百八十種其中孤本抄本其第三四五六大輯得自海內大藏書家四明抱經樓盧氏爲多茲特彙刊提要函索請附郵票一分 A1689

中國銀行廣告

本銀行於民國元年成立法定資本總額銀圓六千萬元公股與商股各半開辦之初先後由政府撥足一千萬元上年開招商股一千萬元內先招五百萬元掛號業經足額其已全數繳足者已收到二百三十一萬二千五百元共計資本已先收足一千二百三十一萬二千五百元自開辦以來迄今五年得蒙社會信任營業日見擴張全行公積金總數已達一百八十九萬二千五百六十四元八角五分總行設在北京全國已設立分行處所二百餘處仍在逐漸推廣凡一鄉一邑均有代理兌換機關本行爲中華民國中央銀行有代理金庫發行鈔票經募公債經收關稅鹽稅等特權對於辦理各處匯兌及貼現期票代收客票收儲往來定期存款以及銀行所有一切業務無不異常克己手續敏捷收取匯兌等費格外公道所發鈔票準備十足兌換便利凡丁漕稅餉以及郵電輪路一切商場交易一律通用茲將本行總分行地點開列如左

總行 北京

分行 京兆區域 北京 密雲 景縣 [illegible]

直隸省 天津 保定 張家口 滄縣 靜海 勝芳 辛集 高陽 正定 邢台 遷安 撫甯 昌黎 豐潤 河間 唐山 泊頭 石家莊 濮陽 磁縣 大名 [illegible]

東三省 奉天 吉林 呼蘭 黑龍江 長春 綏化 營口 哈爾濱 大連 安東 [illegible]

江蘇省 南京 江浦 上海 無錫 蘇州 南通縣 揚州 徐州 鎭江 下關 清江 [illegible]

山東省 濟南 青島 煙台 [illegible]

浙江省 杭州 溫州 寧波 湖州 紹興 嘉興 蘭谿 海門 [illegible]

江西省 南昌 九江 贛州 [illegible]

山西省 太原 運城 新絳 大同 [illegible]

湖北省 漢口 武昌 沙市 宜昌 [illegible]

河南省 開封 彰德 信陽 [illegible]

安徽省 安慶 蕪湖 大通 宣城 亳州 蚌埠 [illegible]

湖南省 [illegible]

福建省 福州 廈門 [illegible]

四川省 重慶 成都 萬縣 自流井 五通橋 瀘縣 [illegible]

陝西省 西安 三原 漢中 [illegible]

綏遠 歸綏 包頭鎭

察哈爾 豐鎭

至上海分行定期存款利率存一年者週息五厘存半年者週息四厘活期銀兩往來週息二厘此佈

新著 中國加入協約國商榷書（續廿五日）（劉彥）

其第二派所主張。謂德國之學術武器。加於世界。中國欲圖強。非親德不可。若加入協約國。德國可直由土耳其斯坦之鐵道。侵我新疆。危險萬分。且中國之倘存。食列強均勢之賜。德國在中國之勢力。現時雖被驅逐。若最後之勝利歸德。其被驅之勢力。仍能恢復。中國正藉以圖存。若加入協約國。是自驅德國之勢力。自破均勢之局。而昧其本身生存之道。

其第三派所主張。謂東鄰日本。表面上雖言中日親善。實際上必欲干涉我國之內政。觀於民國四年五月九日之提議。可以知其底蘊。我若加入交戰團。日本或以恐德國報復。日本於東亞之責任甚重爲詞。要求我國改良軍事。聘日本人爲軍事顧問。或兵工廠顧問。未可知。且日本早已運動銀行團供我國政治借款。必欲以地租爲擔保。并聘日人爲財政顧問。今我加入戰團。財政愈困。是促大借款之速成。若果用外人爲財政顧問。或以地租爲擔保。尚可立國乎。故不如仍守中立。毋自多事。

此三派對外性質。第一派對於協約國同盟國取不援不攻主義者也。第二派親德者也。第三派有親協約國之心。而恐日本乘機發難者也。其對外之性質。雖不相同。而主張不加入協約國則一。然而事實上恐有不能不加入協約國之勢。已如上述。一旦實際與德宣戰國家之前途。果必陷於三派所指危險之點乎。則或不然。爲申其說。

第一派謂中國無維持公法之資格。不受德國之損害。應不得罪交戰國之何方。以圖安全固矣。然試問中國之安全。果不得罪交戰國之何方便可以安全乎。試思日本加入協約國之時。出海陸軍以攻膠州灣。中國固守中立。讓德國所有山東勢力。全歸日本取而有之。其交戰地點。犧牲多少人民生命財產。政府亦不之顧。其不肯得罪交戰國之何方。可謂至矣盡矣。應可以圖安全矣。然而青島陷落之後。中日之交涉。幾舉中華民國之全土。一變而爲日本之保護國。倘非他國之暗助中國。已無今日之局面。則所謂不得罪交戰國之何方便可以圖存者。其信然乎。其不盡然乎。此徵之往事而可驗者也。若果不加入何方。歐戰結局。我既無列席之權。又無與國之助。萬一列強議及遠東問題。而有所處分。我又恃何法以圖存。此後事之可慮者也。

（未完）

勸學者有獎

◉商務印書館附設函授學社英文科啓

本社自民國四年九月開辦以來迄今僅及年餘學員已逾千數諸君之熱心向學力能自治實爲最大之原因查本社學員除現任教員及在校學生外商界工界尤占多數夫以本有職業之人竟能愛惜光陰偸閒求學似此熱誠本社不勝欽敬茲爲答諸君熱誠起見擬一獎勵辦法凡民國六年畢業之學員每級選擇成績最佳者三名薄給獎金第一名五十元第二名三十元第三名六元均給現金其選擇之方法另有詳章附簡章內函索即當寄奉

婦女生計週報今日出版

國內女學寄贈如有遺漏祈惠函通知并祈見寄郵費爲荷如承定閱常年報費一元五角郵費在內 報址附設上海美界愛而近路春暉里女子手工傳習所內

本報安慶分館啓事

本館爲皖屬各界便利起見特在安慶純陽道院內設立分館凡愛閱本報及惠登廣告諸君請就近向謝君接洽辦理爲荷專此奉布諸希公鑒

嗎瓜吐橡樹咖啡地產有限公司廣告

本公司茲定本年陽歷四月十二日（即星期四）四句鐘在南京路十三號舉行股東常年大會凡向本公司過戶者於四月五日至四月十二日八日之內暫時停止 總經理德隆洋行董事會命謹啓 8313

上海萬利豐通告諸君請得頭獎拾萬圓

本公司經售新華銀行儲蓄票陰歷三月初五開彩零售躉批外埠函購郵局照寄及專收各種股票內國公債等均可交易本公司在英大馬路新鳳祥銀樓間壁 A1417

上海匡濟醫院開幕

西醫許蓉村程師孟倪放懷三君研究醫學已多年向在青浦同壽醫院設診凡受診者莫不著手成春有洞垣一方之妙今爲便利病者起見特在滬組織醫院 深知諸君經驗豐富學識優長用爲介紹

診治科目 內科 外科 幼科 皮膚科 喉科 婦科 眼科 花柳病科 西法悉聽病者所願 王道戒煙 包戒洋煙 秘製藥丸藥酒藥水靈效無比曾有癮諸君速往一試 去者不可勝數

兼種牛痘 藥苗新鮮 刀術敏妙 號金一角 診金上午送診下午門診三角出診法界一元英界二元路遠酌加 貧病不計 急病隨請隨到 另有詳章來院取閱

介紹人 李平書 席子佩 穆杼齋 應子守 孫起潤 黃星階 陳子鶴 戴禹脩 同啟

院址法界敏體尼蔭路即朱家橋寶安里對門二百廿八號 A1402

上海大利公司經售新華儲蓄票頭獎拾萬元

陽歷四月念五號第三期開獎中得獎款本公司兌現零躉批發格外克己本公司在英大馬路餘興里五百六號石庫門便是經理買賣公債證券股票分公司在二馬路天香閣西首大源公司亦可交易 A1497

夫陽萎之症皆由眞元耗傷此乃男子之通病也因受病者不得良方懸壺者又無妙藥所以陳陳相因除燥烈之品均無秘訣實害世誤人誠非淺鮮蓋男女婚姻伊始身體強壯陰陽和洽琴瑟調和此老少種子之所由來也若先天不足後天虧損或以房事過勞眞精耗竭以致神昏眼倦腰酸腿軟舉步艱辛患虧症者以爲醫學罔效搔首問天今有此鸚鵡牌子正育亨賓固本片服之最爲靈驗此藥片用育亨賓樹皮製煉成精其育亨賓之性質人所共知再合以貴重藥品化學泡製性極和平無燥熱霸烈之弊有退老還童之功與別家所售無育亨賓質者不同如君不信請一試之便知功力之神奇也按此片專治陽萎不舉及一切虛弱等症最爲靈驗服後不啻龍馬精神延年廣嗣可操左劵無論皓首老人青年弱體連服三天定必元陽充足生機活潑勝前百倍故不論何種補品均未能與此藥同其功效眞益壽之靈丹萬家之寶筏語云贊天地之化育易曰精固足以幹事惟此育亨賓有焉謂予不信請嘗試之經驗者所贈保證書多不勝載總以過來人乃能道其詳耳服法每日兩次每次服一二片飯後用茶送下連服三天定見奇效從此根本堅固自能任意歡樂可保一生強健

價目每瓶一元五角 每打十五元

上海經理處四馬路五洲大藥房 三馬路中法大藥房 天津經理處東馬路共和大藥房 總發行所香港永樂街瑞昌西藥行 抛球場華彰洋貨號 1609

清血解毒海波藥

此藥在西歷一千八百七十年美國化學博士司坎藍先生所發明專[illegible]中有一種清血液解毒之[illegible]製成性質和平功力妥善久經試驗顯著奇效常治一切花柳毒症新[illegible]毒如筋骨酸痛腰腿痛[illegible]成疳橫痃魚口便毒以及各種險疥疔瘡金錢惡癬皮膚濕爛諸小瘡婦女月經不調赤白帶下子宮內爛小兒胎毒未清頭面瘡癤等症服之能搜除濕毒清潔血輪爲最有經驗最著奇效之良藥非同向壁臆造空言欺人者所可比擬也

每瓶兩元 每打二十元

上海四馬路棋盤街轉角五洲大藥房總發行所 各省分號均有批發

[illegible]長生丹一打[illegible]依仿單[illegible]吸食自覺烟癮若失精神爽快飯量加增不半月癮斷藥停足見該堂所製之藥心口如一比乘稍息其生涯非幸致也世有信僕言爲不謬幸勿等[illegible]無稽空談與市上所售各藥一例視也 江陰大昌布號陳錦芳拜上○每盒一元四角每打十四元○鋪設上海河南路七[illegible]號義商彭壽堂藥房啓

中華民國六年四月一日 星期日共四張 新申報 第一張第二版 夏曆丁巳閏二月初十日

命令

三月廿九日即舊曆閏二月初七日

大總統令 陸軍總長段祺瑞呈稱陸軍第十三混成旅步兵第二團團長丁搏霄久病不愈懇請辭職等語丁搏霄准免本職此令

又令 任命張繼善爲陸軍第十三混成旅步兵第二團團長此令

又令 任命李天佐爲陝西陸軍第二混成旅步兵第四團團長井岳秀爲第二混成團團長此令

又令 陸軍總長段祺瑞呈請任命傅崇姍爲陸軍第六混成旅步兵第二團團附王金鈺爲陸軍第六混成旅步兵第一團第二營營長應照准此令

又令 陸軍總長段祺瑞呈請任命朱鳳祥爲江西陸軍步兵第一團第一營營長應照准此令

又令 陸軍總長段祺瑞呈請任命王道達爲熱河陸軍第一團騎兵第一營營長應准照此令

又令 阿達斯的魯模給予二等文虎章此令

又令 王傳炯給予三等文虎章此令

三月三十日即舊曆閏二月初八日

大總統令 鳳陽關監督陶鎔着開缺調京 另候任用此令

又令 任命孫多祺署鳳陽關監督此令

又令 翟殿林加陸軍少將銜此令

又令 于濬授爲陸軍步兵上校于慶陞馮家遇均加陸軍步兵上校銜此令

又令 陸軍總長段祺瑞呈請授王固磐王廷榮爲陸軍步兵中校王東楷加陸軍步兵中校銜孫大祥爲陸軍輜重兵少校李致良朱玉書郎勁鐮梅潤生石綬卿爲陸軍步兵少校劉蔭臣張鳳岡馮卓然加陸軍步兵少校銜牟麥畦加陸軍砲兵少校銜李樹藩加陸軍一等軍醫正銜王運甲富瑞年爲陸軍二等軍需正李維林爲陸軍三等軍需正應照准此令

又令 陸軍總長段祺瑞呈請任命余建中爲高雷鎮守使署副官長應照准此令

又令 陸軍總長段祺瑞呈請任命沙明揚爲陸軍第四師步兵第七旅少校副官應照准此令

又令 棻署內務總長范源廉呈准福建省長胡瑞霖咨廈門警察廳警正劉定耀因親老懇請辭職劉定耀准免本職此令

又令 張鴻緒劉嗣榮晉給二等嘉禾章王桂山晉給三等嘉禾章程平李常戴鴻功趙綏生晉給四等嘉禾章此令

又令 索崇仁張調辰均給予二等文虎章黃邦本白汝宇均晉給三等文虎章鄒致權李松齡馬文瀚李飛鵬均給予四等文虎章此令

評論

●今日之洋藥 （東吳）

我國在世界上素有東方病夫之稱因其病而藥之於是洋藥之輸入我國者歲以數千萬計今日病去藥除因自今日起各稅關一律禁止洋藥入口即昨日閣議亦復尊重人道專議買土問題甚謂俟特派員張一鵬查復有弊即將前約廢棄究弊所在則謂土價每箱八千二百兩土商實得五千七百兩並聞所買者僅有千箱餘准在蘇屬密賣是使得價與買價相符並無准予密賣之形跡其約可不廢也不廢約則二千五百箱之洋藥斷不能盡供製藥之用其餘將如何保存如何支配記者譾陋無從懸斷惟自對德絕交以來我國方急急於籌備加入加入即宣戰殆恐此久病方愈者之精力或有不繼姑留此以爲興奮劑乎甚矣其惑也

專電

北京

●國會致俄賀電文曰天佑貴國政治革新國民自由進步無量係憲法會議秘書廳擬撰已於昨晚(三十日)拍出

●近日外交復停頓以重提外長諮詢案國會未予通過驟提第三步恐難一致擬再疏通

●政府昨得德國先向美國宣戰消息急電駐美顧使詢問確否

●陸徵祥聞將派署外交總長昨謁段總理力辭梁任公高而謙亦不就有提顏惠慶說

●高而謙任外交次長即日發表伍總長暫留

●今日(三十一日)閣議未議外交專議烟案決自明日起海關禁止進口土商請展期不准如張一鵬查復有弊即將收買存土原約作廢

●收買存土價每箱八千二百兩盛傳土商實得五千七百兩餘歸中間人分肥並定先買千箱餘准土商在蘇境密賣故馮副座電請派員查辦

●交部商請稅務處將海關舊管之理船廳劃歸部管稅務處不允已各具理由書提交閣議

●許世英擬仿內債局專設交通債務機關俟將條例提交國會通過再行組織

●華僑選舉敗露運動費二萬元法部擬僅充公置呂公望不究

●南洋華僑代表十餘人昨謁黎總統黎嘉獎甚至並謂任滿擬游南洋今日觀象台招往參觀

●川省滇蜀兩軍暗鬭甚烈蜀軍電請去羅佩金滇軍昨日來電請留恐釀大變

●譚督軍昨電湘議員反對加賦

●農部電復湘礦商湘礦收歸國有閣議從未提及勿信謠傳

●京中將設金城銀行馮副座張勳倪嗣冲均爲大股東

●昨午(三十日)總統宴陸榮廷段總理梁任公及全體閣員軍政界各要人共百餘人五時任公招宴公園晚赴段宅密談

●湘議員今午宴陸榮廷於中央公園

●昨日(三十日)國務院法律會議改評議會段總理未出席內部昨宴警務會議各代表張次長主席

●蔣廷梓自鄂回京報告王督軍於對外方針並無誤會

東方通信社電

●東京電 汪特使已於三十日由神戶乘船啓行臨行特以電報奏謝日本天皇并贈日本接待員以紀念品另有電致本野外相略謂本使得全光榮之任務皆賴閣下之助今茲首途歸國益深感謝之念等語（三十一日）

●東京電 日本陸軍飛行機研究會本年以來繼續空中通信現已於飛行機上安設無線電機實驗數次成績甚佳（三十一日）

●東京電 俄都電云俄國皇室現受新政府之鄭重待遇又電云新政府以前皇帝居住國內頗爲不便近有送往親交外國依託其國政府保護之說（三十一日）

●漢口電 駐漢德國領事已於三十日夜十時三十分乘甯紹號船啓行赴滬同行者有領事館員及德國商人等男女合計四十七人此外另有德人十五名乘招商局之江永號船赴上海 德國領事出境王督軍特派張副官代表送別之意與交涉員及他中國主要官員亦多往送 德國領事起行之日德國租界及碼頭附近均由中國警察嚴重警戒（三十一日）

●漢口電 駐上海和蘭副領事此次爲保護德國人利益來漢承受德國領事移交之件惟從來和蘭名譽領事係任命英國人今未正式取消故中國官聲明不能認該副領事爲漢口領事（三十一日）

●東京表 今日爲中日交通連絡會議之第二日午前仍在鐵道院內開會議畢中國提出案之全部及日本提出案之半部至正午即散會第三日定來月二日開會（三十一日）

●東京電 昨今美國新聞中載有東京電報謂有德國假裝巡洋艦在南太平洋轟沈日本軍艦一艘等語已經日本海軍省發表此事全然無根（三十一日）

●東京電 西班牙瑪特尼特電云該國勞働代表者對食料品問題不滿於政府之設施議決同盟罷工因其宣言過激該代表致被政府告發據憲法之民憲條項停止勞働者之特遇（三十一日）

譯電

●北京電 前傳俄革黨在中國使署搜捕格林米查爾伯爵夫人一節現已證實伯爵夫人現年已七十餘其寓所向與中國使署爲鄰暴動之時夫人求使署容其避難十四夜革軍闖入中國使署搜獲夫人引之至下議院中當由院長告以并未下令拘捕故夫人隨即釋出華使以革軍違法即向下院正式提出責問院長答謂臨時政府自始即以維持秩序遵守公法爲目的此舉實係亂民之所爲故臨時政府無從負責云云翌日俄外交部派委員一人偕同俄京市長至華使署道歉及新外長蒞任曾重致正式道歉公文云（三十日）

●北京電 警署以空白報告單發給各旅京德人限於三日內將其姓名年歲職業住址塡明呈報（三十日）

●漢口電 駐漢口德領事及其署中人員於三十日夜乘輪船甯紹號離境（三十日）

●廣州電 此間人民因軍界運動將來省長他調而以李開侁或張鳴岐繼任事頗爲憤怒對於李氏尤表反對朱省長自蒞任以來甚爲人民所愛戴故衆意以爲不必更動（廿九日）

俄國革命要電

●俄京電 兵士排隊至下院各執旗幟上有速建共和決戰到底威廉其速亡等字樣 工黨領袖基貲氏對衆演說議長羅翔柯繼起演說允執行國會各種議決案如分配地產給予平民一案俟經議決自當遵行兵士乃大歡躍肩舉羅翔柯氏趨入下院 黑海陸海軍代表刻已抵京允擁護新政府臨時政府已指定委員於波蘭國未成立之前清理波蘭事務 新政府宣稱政府各官職以及部員亦可任用婦人前相戈里新與戈里米金業已釋放（廿九日）

●彼得格勒電 政府出示謂波蘭人民可在以普及選舉爲根據之民選國會中自行決定波蘭新政府之政體（三十日）

戰電

●倫敦電 德首相在國會演說述及未來之美國國會特別會議兩國之和戰問題將決於此德國從未嘗存絲毫攻擊美國之心且不欲於今日與美國開戰德國之可以取銷屢次對美所發委棄無限制潛艇戰略之質言實因英國封鎖德國愈迫愈緊之故美國若據此理由向德宣戰則德國實不能負責繼又論及德國對於俄國近今事變之態度謂德俄篤厚之交誼已隨俄皇亞歷山大第二同亡一九〇五年德皇嘗忠告俄國勿再反對國人合於情理之改革志願主戰派置之不顧致俄皇尼古拉斯之舉動悉隨協約國浮沉俄國設聚其全力改革內政則引起戰爭之浮躁政策無擴張之餘地而對於舊朝之怨毒不僅推翻皇室廢棄元首之念亦無從而生矣首相切實否認德皇欲奪去俄人以艱辛所得之自由及謀革建奴民之帝制之說其言曰吾人決不願壞俄國之改造事業吾人祇望俄國成一和平之保障耳首相後乃述及中德絕交事宜謂此舉乃受外界之壓力而發彼信戰爭之後中德必將重申舊有之交誼居時德國即可恢復東亞之商業首相言及西歐戰局時對於興登堡元帥及魯登杜夫將軍之功績表示感謝之忱並侈述潛艇戰略之勝利其結語涉及內政謂國會內之言論使其對於開始改革普魯士選舉制一事未敢信爲可行國民之在戰壕中者數百萬之衆而乃欲於今日決定此種問題其事極爲重大云（廿九日）

●亞姆斯特丹電 德首相之發此演說乃因國會辨論臨時稅時有議員多人主張當從速改革選舉制及要求正式申明德國不圖恢復俄國帝制之故社會黨議員洛斯基氏謂彼望德國與俄早日媾和又謂德國社會黨並不夢想革命但力主廢除普魯士守舊之制度耳進步黨議員穆勒氏深責普魯士上院發起無限制潛艇新戰略乃出於畏懼改革選舉制之私心又謂巴伐里亞聯邦之王已切實宣佈贊成普及選舉制 國會已採納臨時稅案惟社會黨聞著名社會黨議員彭斯坦博士宣述中立國仇德情形咸投反對票（廿九日）

●亞姆斯特丹電 普魯斯上議院與聯邦國會同時討論改革選舉制事宜克里斯特將軍謂此舉之實行適足引起共和且大呼曰行將斷送舊普魯士羅恩伯爵謂德首相在國會所發之演說多謏詞實出人意表聯邦國會投票表決兵費案一舉不過盡其可惡之責任耳今亟需改革之事無過於聯邦國會之選舉制云（廿九日）

●西班牙京城電 昨日海電所述人民之請願書乃工黨因糧食昂貴勸告工人遇機同盟罷工以爲抵制之宣言書工黨總機關部已爲政府封閉（廿九日）

●倫敦電 英船愛爾恩維克號（五九〇〇噸）十九日在大西洋爲魚雷擊沉其沈處距陸地約三百二十英里先一日該船曾拯救起另一英國沉船之水夫若干人至是兩船搭客水夫分入五小艇一已登西班牙之岸得生者二十九人死者八人尚有三小艇亦先後遇救一載二十七人一載二十九人一載二十五人已死五人餘一小艇尚失所在（廿九日）

●倫敦電 據白斯氏自英軍大本營發出消息謂德皇近在英軍戰地特諭勞塞爾與拉格尼考特諸村地不可未戰而退此德公報載稱拉格尼考特村有英軍死屍數千之由來也實則英軍在該處之死傷者無幾幷未委棄一屍於地德人此種謊言意在鼓起德國人民及其軍隊之勇氣但德軍所棄之地如何重要而興登堡之陣綫穿插於低濕之區域英軍自高視下即可見其形式者如何薄弱德軍固自知之矣英軍戰線內捕得德間諜一名其人攜帶微生物欲使戰馬傳染疫症云（三十日）

要聞一

●正式承認俄國新政府

俄國革命已告成功國內秩序悉已恢復我國對之深表同情茲聞二十九日國務會議已議決正式承認俄國新政府當即急電駐俄劉公使命其通知俄國政府又國會方面原有議員提議以國會名義電賀俄國國會近聞劉公使來電報告俄國國會接到各國國會之賀電甚多如英國國會及南美諸共和國國會均有賀電今我政府已正式承認故王議長已於三十日憲法會議議場宣告此事全場一致贊成大致日內賀電必可拍發從此中俄兩國邦交當益親密世界民

最新發明 戒煙妙術 四星期內完全斷癮

烟運已絕禁令甚嚴吸烟諸君未嘗不想脫除此害大都因無妥善良藥吸烟灰等物抵癮以此戒烟永無斷癮之日不如不戒爲愈本局精究戒藥與吸烟無異並無[illegible]仍可照常做事不致曠廢時日重癮不過四星期配藥戒絕之後身強力壯保無後患遠方來戒本局備有潔淨房間膳宿皆便者請來局取閱簡章面議可也 法界寶昌路巡捕房西首仁和里

經濟法律斗 不收學費

本會爲謀普及政法學識……有志者得以研究……

無形殺人

隨地吐痰爲傳染癆病之一大原因故無論深房密室以及公衆之場皆不可吐痰於地因肺之痰中有無數細菌乾後[illegible]塵埃無病者吸之易成咳疾其傳佈至爲迅速不異無形殺人病兒器防範之法室中須置備痰盂投以消毒之藥或吐於紙內[illegible]則傳染自稀而新鮮空氣尤爲時時所不可少家居宜窗戶常開及節勞節慾以養其元如有咳嗽不止形容消瘦頗似肺癆現象者急宜注意衛生不可藥石妄投不可遷延自誤不可以微病忽之此佈

上海三馬路……合義……

主政治之精神亦當日益發揚此深堪慶幸者也

●我國駐俄公使之抗議

▲在我使館拘捕伯爵夫人

三月十七日某機關接電云伯爵夫人藍米格在俄京中國使館爲俄國革命黨所拘去茲據的確消息謂當俄京革命起事時伯爵夫人藍米格至中國使館懇求保護夫人年已七十餘在中國使館貼鄰居住依人道主義我國公使自無法推辭不意十四日晚間革命軍隊强行攔入我國使館將藍夫人拘去送至國會而國會議長又對伯爵夫人申明並未出拘禁之命令因將伯爵夫人立時釋放同時我國駐俄公使行文俄國國會要求述明此等强迫舉動之理由當由國會議長答覆謂該舉動實係暴徒所爲臨時政府現方盡力維持治安遵守國際公法對於此事自愧不能負責云云次日臨時政府外交部特派部員一人會同彼得羅格勒副市長親至中國使館道歉此後俄國新外交總長就任時亦對中國使館加以正式的道歉云

●我國將入第三步之面面觀

我國既與德斷絕國交自當繼以宣戰惟前數日因辦理絕交復處置德人各種問題一時未能進行外間以爲因關稅改正等項尚未就緒外交上遂現停頓之象實則國際政務評議會自得梁任公主張宣戰一書後於進行方針已經多數決定二十九日上午十時國際評議會開會時已將疏通反對者之意見及與各協約國公使磋商辦法等詳加討論外如處置國內德奧人及管理津漢德租界之方法亦爲討論中重要之點又梁任公於二十八晚業已到京而二十九日並未蒞會未知何故外傳對德第三步宣戰問題經國際政務評議會決定後已提出國務會議一俟議決即將請求國會同意而見諸實行惟二十九日即爲國務例會之期原定上午九時開會偶因總理須出席於國際政務評議會故國務員亦於上午十一時始行到院午餐後又休息半時至下午一時始行開議先討論尋常政務如熊希齡呈報結束煤油礦等事皆已議決再將近日國際政務評議會所屢次討論之外交第三步問題提出研究梁任公一派人主張立即加入戰團又一派人則主張爲有條件之加入而閣員中發言主張緩進或中止者亦非少數其原因不詳以意度之則如國內民意之未能一致協商方面對我雖無具體的表示俄國政變不能無間接影響於戰事亦第三步問題殆一時不至見諸事實云

●各公使對於議決第三步之態度

▲奧使館大忙碌　▲七公使將會議

日來京師盛傳國際評議會已議決對德第三步問題故外交方面又有活動之氣象某君以此大計將決未決之時在京各國人之態度如何關係至爲重要特於日前驅車奔走於各使館之門冀有所得以饗閱者某君先往奧使館入門後見館員均各異常忙碌如將有遠行心頗詫異亟投刺謁奧使未克見乃就館員詢其預備忙碌之故答謂吾等蓋將預備歸國惟靜候貴國正式與我國絕交之宣告耳某君頗覺慊然又詢以何所據而云然答謂貴國自梁啓超氏宣戰之主張發表後對德政策已將進而實行第三步即對於敝國亦將由親善而進於絕交但以美國與歐戰關係之重猶且與敝國親善如恒而貴國乃受四圍之迫促因不能自主而更加甚於美國之所爲殊令人惋惜不置耳言畢意態闌珊似抱重憂者某君即告辭出自思以此反響測之時局之進行己不啻瞭如指掌矣乃又往法使館得晤某員言及我國對德之事即深贊梁任公之主張謂協約國方面所最歡迎所最贊同後又言協約國極盼中國加入戰團之意并言若實行宣戰後中國所希望種種利益均有協商之餘地此時並非協約國故意推諉自食其言實在當初所說係謂加入以後便可提議至是又言現協約國見中國對德政策日趨進步大家均欲交換意見以便一致行動己約定英俄日比意葡六公使明日(三十一日)在敝使館會集談話云云某君以各使方針既須會議之後方能決定則其個人意思亦不過如法使之歡迎希望而已乃興辭出遂不再訪各使而歸

●中央電釋滬商之疑慮

自國會大多數贊成對德絕交之後設無俄事發生國內輿論已可漸趨一致惟南方商人則因商業利害關係切身更不免多所顧慮日前上海商會曾電致政府要求擔保四事第一以食米接濟歐洲能否不妨民食第二現在香港英國商船多被徵發回國將來我國招商局船隻能否不致徵及第三上海所有紡織工廠能否不受影響而致停工第四未詳聞政府覆電已一一爲之解釋大意謂供給原料本不及於食米因外人普通並不米食也商局輪船斷無被外國徵發之理紡織事業亦當不至受何等影響來電所言實爲過慮云云經此一番解釋之後商人或不至再有懷疑矣

●東報反對加入條件意見

我國加入條件問題日本各報反對者極多茲摘譯其二三種如次二十五日東京萬朝報社論曰中國欲與日本之超然內閣親善乎抑與日本國民親善乎若中日親善意在前者則無得而言矣苟其不然而思與日本國民親善則中國不宜背日本國民之意而爲射利之行蓋超然內閣即迎合中國之意旨日本國民固全體反對也顧中國之態度常逆日本國民之意而欲乘超然內閣之柔弱而射其利抑何故歟若改正稅則緩交賠款撤廢領事裁判權者中國竟欲以加入爲奇貨可居頻頻提出其苛酷之條件以逵一時之慾望甚至如緩交賠款一事明知無益於己而不辭毫不顧慮己國將來之狀態中國之無誠意一至若是即加入聯合國反重聯合國之擔負有手足失措之虞聯合國將決然不容其加入矣他且勿論只日本國民亦當不認其加入也故中國苟不悟徹個中趣意日本國民亦必反對云云二十六日大阪每日新聞東京電話云中德絕交後德國在中國之利益已託和蘭公使保護故和使向中國政府交涉欲管理德國租界及承代領事裁判權顧中國以既斷絕邦交則德租界之權限同時應失其効力當然歸還中國管理而領事裁判權問題亦作一樣解釋以爲領事裁判權依據條約可視爲主權之一部分委託代管今已絕交仍以如此重要權利託第三國爲之代理殊有未妥故決意拒絕和使之要求而聯合國以中國之主張有相當之理由故亦與中國同一解釋不以託和使管理爲是惟加入條件中之一項之關稅問題欲於戰爭繼續期中將現行關稅率實加爲百分抽七五戰爭終結後則以履行中英條約(即天津條約)百分抽七五之條文爲條件將稅率加爲百分抽一二五曾經交涉前來但百分抽七五較現行稅實加一倍中國政府果否有此希望誠屬疑問豈中國對於中國之希望曾大體決定若增加百分抽五實數則有商權之餘地欲其易於交涉故意表面上主張須百分抽七五說以爲欲必得百分抽五之術策乎但中國對德絕交各省督軍及國會議員之一部分曾有激烈之反對段總理苦心孤詣於報告時曾誇大其辭謂與聯合國商權利益云云爲此內政之關係上亦有多少故高其率之舉動也然則中國之希望是實稅百分抽五乎抑眞欲百分抽七五乎則非此後爲具體的交涉不得而知之矣又同日該報東京電話云中國政府此次爲管理天津德租界之必要上欲廢止曩昔義和團事件當時締結之特殊條約向聯合國交涉聯合國之意以爲中國爲管理德租界必須用兵力時自當作爲別論唯是德國自斷絕國交後態度極爲靜肅領事等既已退出上海此際中國爲管理該租界殊無用兵之必要且該特殊條約之存在於事實上雖無甚重要第義和團事件當時各國人曾被殘殺及受其他重要之損失然後有該條約之締結故自主義上觀之廢止一事頗有重大意義故今後若非在天津之德人事實上有隱謀等發生必須中國兵力管理時聯合國當無允許廢止該特殊條約之理云

●參議院之三大要案

▲同會期不得再提同意案　▲贊成衆院打消收買煙土　▲通過八月一日之會期

自政府以國會否決之同意案於同會期內可否再行提出之諮詢案同時提出於兩院二十九日參議院討論此案議決不可再行提出茲記其討論情形如下開議後即由議長宣告案以爲政府意中所指之人姑不論其爲人如何只就法律而論若此案予以順意深恐將來不法律之要求接連而來議會之威信何堪設想向乃祺則贊成再行提出其理由以爲所謂議案者須經過審查及三讀會手續乃爲完全成立且議案既名議字則當然以討論解釋同意案既未經審查及種種手續且並未加以討論不能與議案作同一解釋當然可以提出劉映奎又主張不能再行提出以爲同意案雖未加討論而討論存焉雖未經審查而審查在焉且國會同一國會也議員同此議員也萬不能如此反覆先既否決之人今可斷言不能通過陳銘鑑則主張時勢變遷宣戰在即外交首在得人應順總統意見使建成强健內閣李述膺謂此問題關係民國憲政前途甚大不能以個人私見致破壞國憲本員以爲議院法規定法律案兩院一致成之而他種議案則無此規定同意案既交兩院通過其爲法律案已顯然無疑再以院法四十三條參考則當然不能再行提出某議員提起討論終局附議者在十人以上表決少數又繼續討論呂志伊以爲同意案之議決既以投票表決其爲重大問題較法律爲尤甚其限制乃較法律案反淺本員以爲不然解樹强則贊成再行提出宋淵源反對之議長乃宣告以可否再行提出表決韓玉辰謂此案純爲法律解釋案應以同意案是否爲法律案於同一會期能否再行提出表決議長以可以再行提出表決在場人數一百七十九人起立者六十三人少數

衆院暫定八月一日爲國會第三屆常會會期案於法理於事實皆不可通顧望二十九日之參議院能毅然加以否決藉資補救不謂討論結果參議院亦主張以八月一日爲會期於是此案不可改矣是日參議院休息後即繼議此案高仲和首先反對謂國會會期與會計年度甚有關係然在憲法未定以前無所根據只有先例可爲標準先例一爲民國二年四月八日一爲民國五年八月一日四月八日爲常例八月一日爲變例今以便利我國會計年度起見當然以四月八日爲常會會期龔玉崑則贊成原案以爲法律變更事實本不爲違法我國會計年度本應變更即以國會復活之精彩氣候之溫和觀之尤以八月一日爲善李述膺又表示反對八月一日主張五月一日韓玉辰表示反對原案謂本員主張會期當然在預算提出之先法定預算案之提出本爲七月一日若至八月始行開會使政府行朝三暮四之手段於事實上甚爲不合王洪身遂登台駁斥韓說程瑩度又主張六月一日王伊文提起討論終局表決多數宣告討論終局先表決李議員之修正案五月一日少數又表決程議員之修正案六月一日又少數議長宣告反證六月一日成立呂志伊又提起疑義請點唱表決王試功又動議投票表決附議在二十人以上宣告無記名投票贊成六月一日者投白票反對者投藍票遂開票檢票結果在場人數一百七十八人得白票八十五張除主席一張尚有八十四張藍票九十二張廢票一張白票少數六月一日否決又以原案八月一日表決在場者一百七十二人起立者八十七人多數某君提起表決有疑義反證表決起立者六十四人少數反證原案成立既而又表決同日行二三讀會終以全案表決多數通過

星期二衆議院決議政府不得收買存土當即備文移付參議院二十八日參議院按照議事日程討論第一第二兩案後張我華即動議變更議事日程將案提出討論湯漪謂本席以慎重起見主張不能以十分鐘而爲議決宜俟下次再行討論議長以變更議事日程表決多數遂宣告討論收買存土事湯漪重議付特別審查表決少數蔣義明亦主張不宜了草從事議長以衆議院移付案政府不得收買存土表決多數又表決同日行二讀三讀均經多數通過闕以全案表決多數通過此項決議案遂經兩院一致決定今將衆院咨文附錄於下衆議院爲咨移事本院議員郭寶慈等提出咨請政府杜絕煙害萬勿以公債票收買土商存土致滋流弊而潰國防議決案於六年三月二十七日提付大會討論旋由議員褚輔成等修正爲咨請政府不得收買存土議決案稱本年爲中英禁煙條約禁絕鴉片之期如期禁絕政府已頒明令乃政府竟有以公債票購買上海土商存土之舉查中英禁煙條約我國無收買存土之義務又查蔡乃煌與土商所訂合同第四條商行擔保合同期內至少有棧存洋藥六千箱可提云云此六千箱亦不過彼擔保有此數之可提而非此可提者我負有消清之義務合同又載各烟土商願沽一千二百箱有中國政府准照之烟土與特派員而特派員亦允承購此項烟土云云查粵蘇贛三省藥膏公賣已及三年以三省之廣三年之久所銷之數詎止此一千二百箱然則此外縱有餘土在我又詎有收買之必要且公債票爲國庫之負擔未經國會議決政府尤不得違背約法與土商擅訂契約謹依院法第三十條提出議案議決不得收買煙土致潰烟防而傷國本等語當經多數可決並於同日開第二第三讀會通過查國會組織法第十三條民國議會之議定以兩院之一致成之相應咨請貴院依法辦理可也此咨參議院

●南京快信

●財廳撥本月分軍費十八萬元解送軍署核放

●察哈爾都統姜桂題編練屯墾隊以固邊防昨將寓兵於農章程咨送馮副總統參考

●省署王廳長呈請齊省長將各職員俸薪預算回復原額

●副議長錢崇固昨下午二時召集各屬議員假通海公寓開茶話會疏通意見簽到八十二人無結果復定今日上午十時再開茶話會一次

●川沙知事趙與霙丁憂齊省長委景崧代理

●對德第三步辦法段總理連日將進行手續與馮副總統往來密電籌商

●貢院改闢市場議定蘇六皖四現議員屠宜厚等提議省會以院址應歸蘇省獨有將來又有一番爭執

●鎭江快信

●駐漢德領偕隨員洪某乘招商江新輪過鎭齊省長預先電飭章知事派警備隊一排妥爲保護

●鎭江警察教練所現已經齊省長批准照辦委易夢桃爲所長定四月一號開課

●縣署偵緝隊連日在黑橋姚家橋辛豐鄉等處拿獲盜匪十數人內有江淮一帶匪首某老虎一名己爲江都縣知事來文索去

●師部范參謀各區區長暨紳商各要人昨晚在總所會議地方要事公舉甘警佐爲檢查德人事務所所長

●齊省長飭令章知事嚴禁外人在境內私設機關及銷燬制錢情事

●章知事因各區疊出盜案特於今日傳集各區區長在總所開臨時特別會議

●杭州快信

●省議會確定一日上午九時行開會式今己公函行政長官敦請屆時蒞會其開會秩序早紀本報茲不再述

●前督軍署軍需課長周祖謀呂督接任時曾以欵項未清下令通緝現周呈報楊督軍謂當時軍署所存現款七萬三千八百十三元四角三分六厘的確點交後任課長林競雄並未虧逃請消緝案聞已照准

●紹興縣知事宋承家蕭山縣知事王右庚會委何鏡蓉何輔棠勘視該處火神塘出險情形

●滬杭甬鐵路江局長以滬寧滬杭津浦京漢京綏京張六路聯運在即知照洋帳房速將應用聯票打樣付印擬定四月二十日實行

●金華道尹沈鈞業擬定四月十日赴任履新今日親向省長公署禀辭

●財政廳據崇德縣公民陸其光等連同一百五十餘圖糧戶呈控該縣徵收主任吳鑑秋徵收員夏裕生李寰澄串同舞弊先用小票收糧再用小票完串民受其害擢髮難數請求徹查以全民命

肝气散　無論男婦老少心肝胃氣痛等服此散若不斷根僅請痛大瓶一元六角小八角

癖瘡药

牙痛药

政治商業 廣額招生

袁製瘋濕痛瘋筋骨疼痛露　每瓶大洋六角　分銷處寧波　蘇州　南京　蕪湖　總發行所上海　鎭江濟華堂

拍賣廣告

禮拜一拍賣

魯意師摩洋行

始創自同治十三年 即英一千八百七十四年

准于十一日十點鐘在本行拍賣洋琴林津地毯打字機器鋼鐵天香烟盒鳥鎗馬穀碰賭錢像生子料器以及各種外國木器什物不計此佈 魯意師摩洋行啓 C316

禮拜二拍賣

上等住宅

魯意師摩洋行

始創自同治十三年 即英一千八百七十四年

准于十二日十點鐘在博物院路第一號即大英書信館拍賣串堂書樓大餐間臥房廚房花器一應上等磁器洋琴打字機雕嵌東洋紅木像生器上條伙成衣機不計等木器什物此佈初十起可看 魯意師摩洋行啓 C316

禮拜二拍賣

花旗洋松板木 呂宋洋松板木

壳件洋行

始創自同治九年 即英一千八百七十年

准於本月十二日下午二點半鐘在虹口百老滙路鄧脫路口即百滙木廠內拍賣花旗洋松板及呂宋洋松板四萬三千餘件共計念三萬六千數百尺

以上分小莊拍賣

該貨註明尺寸長短闊窄詳細目錄請至該行閱看拍賣後限十天內出清 欲拍者臨時可也 現銀出貨 此佈 壳件洋行啓 B300

禮拜三拍賣

淨清貨

魯意師摩洋行

始創自同治十三年 即英一千八百七十四年

准于十三日下午二點半在本樓拍賣黑牛皮六百拷背皮帶二百十足象皮雨帽草帽料瓶什物照一計不佈 魯意師摩洋行啓 B343

張園

召租南洋房公館字號皆宜租金七十五兩 A1556

上海中國股票公司廣告

請得頭獎洋十萬圓

本公司經售新華銀行儲蓄票陰歷三月初五日開彩零售蓬批格外克己並買賣各種股票証券內國公債票印花稅票附設儲蓄處活期定期存款另有定章請至上海三馬路石路曲江里本公司接洽外埠函件當班筲復電話二九三六號 A1680

彙司公司

男式間

新到英國貨

洋傘每頂價洋三元五角

絲絨帽每頂洋八元五角

雨衣每件減售洋五元

南京路江西路轉角 彙司公司

招請帳員

今欲招請明白書算能繳證金一百五十元帳員一位每月薪水十四元有意者希通函新申報館號信箱也

國民生計雜誌社

出版書籍

成功人傳 每冊一角

機會 每冊五分 每期二分

經售處 新申報館廣告部郎靜山

頃有某君訂閱機會雜誌全年當時遺失地址請將原定報單持來以便照寄 郎靜山謹啓

異人傳授

余幼讀詩書所求未逢專習奇門一課不要開口能知名姓一月日時另年奇門掛卜有知吉凶正能圓光又神法治病小兒符風不用針驚寓畫錦里藥吉旅館謙 C174

奉送人造棉花講義

鄙人曾得人造棉花發明者之秘傳復纖實業家一再討論凡稻草造棉桑皮造棉蘇皮造棉舊棉翻新藥水棉花等法更較詳備現為普及實業起見爰特印成講義千份以贈熱心實業諸君如欲索取請附鄙費二角鄙人即將講義寄奉十上海城內西倉橋三退九號內西廂庵謹啟 A1662

上海太古火險公司

於中國通商各埠及內地有名城鎮均有經理可承保各式房屋機器與貨物等 B244

假冒聲明

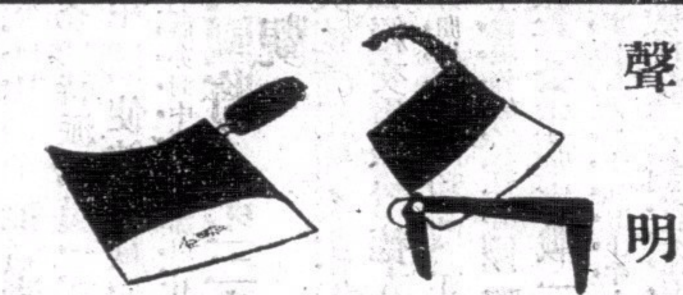

周順興號

本號向在浙杭海甯縣北門外己歷數十年只此一家並不分出自戊子年起獨得秘製生鋼專辦德國手心牌製造藥刀糕刀紙刀鑣鐵桑剪洋式薬刀一切快口各省馳名無不稱羨近有別店假冒生鋼本號牌記欺騙客商特此第四次聲明倘蒙貴客賜顧必須認明刀上手心牌從戊子年始照機小記素不更改手牌為憑庶不致悞 海甯周順興號主人富亭謹誌 C140

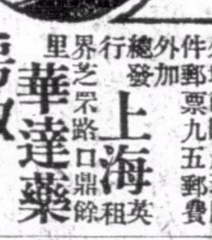

清腦補身丸

半送半賣

此藥戒烟至速至妥行消已久功效卓著今為烟禁將絕故特放盤一萬瓶額定每一瓶贈送一瓶多則類推額滿為止務望購者從速惠顧為盼每瓶定價一元每打十元外埠函購原班回件外加郵費九五郵票 總發行英租界芝罘路口鼎餘里 上海華達藥房啟 A1647

開灤礦國產

啟者敝礦所出煤槽九槽林西等塊五統煤煤屑種種早經名震寰宇毋待贅述而焦炭一項分有二種一日頭廚焦專供鎔鐵之用一日式號焦不但各爐用皆合宜且可供諸廚灶幸蒙同胞惠顧無任歡迎之至

上海開灤礦務局特白 B215

同益股票公司

始創 一劃

買賣內國公債及銀行紗廠商路股票證券各種儲蓄票價格誠心准無欺倘蒙賜顧請至英大馬路虹廟對面興旅館南首便是本公司啟 A1464

廉價縫衣機

新到原箱新有二十八種縫衣機及十五種廉價出售如欲購者請至南京路七十號中華照相館樓上七海所售部接治可也

上海新開 協昌祥洋貨抄莊

擇於閏二月初六日先行交易擇吉開張

本號開設在南市王家碼頭北首專運泰西綢緞羽毛嗶嘰花素羅緞文明席法時花錦緞新式花標親自督染廣藍竹布如蒙各界紳商賜顧無任歡迎即此廣告 A1637

請用國貨機器注意

本廠創設上海三十餘年首先發明鉛石印刷機器向蒙各界推許自民國以來為推廣營業起見添用新法製造花米油麥磚瓦以及絲廠用各種機器鍋爐引擎地軸輪盤橋梁欄杆五金雜貨一應俱全並可包修大小各種機器代配另件限日可取決無延誤一切定價尤為格外克己以副雅意倘蒙軍商各界賜顧請移玉上海二馬路石路東首坐南朝北三百七十九至八十號門牌內接洽可也此佈 李湧昌進記機器廠謹啓 A1457

根本解決

凡人身之有病我國向分四肢五臟病在何經即用何種藥餌治之殊不知其根本全屬於腦目之能視耳之能聽鼻之能聞口之能言心之能運用肺之能呼吸脾之能運化手足之能活動無不仗腦氣筋之運動耳苟能腦氣筋完全無病則各經之病自然不生所以欲治病而從根本解決必先治其腦艾羅補腦汁耑能治各種腦病並能培補腦筋是腦筋衰弱之人服之自能強壯有各種腦病及由腦病而牽及四肢五官五臟六腑之病者服之無不立見效驗是誠統治人身百病之第一良劑我願各同胞有患疾病者速從根本解決而服此艾羅補腦汁幸甚、

大瓶二元 小瓶一元二角半

總發行 上海三馬路中法大藥房 各埠各大藥房均有代售 A1682

中華商業函授學校招生

本校以增進商人知識養成商界人材志在普及不收學費只收講義費郵費本科二元預科一元畢業考試合格凡給優等證書者由本校介紹各埠銀行公司等處相當之職務已於陽歷三月二十日開學聘請商業專家編輯各科講義定於四月二十日刊發請義務希從速報名以便寄奉講義函索章程附一分郵票三分校址上海城內縣橋北首一百六十五號 校長黃叔會啟

本校自一月一日正式開學已寄發講義及醫藥雜誌原定學額已滿因遠方有志諸君仍送送

大聲疾呼早去戒煙

請吸煙同胞一試自知一句句都是實話

凡欲謀高尚位置者不可不學中國速記

詳細章程函索即寄

上海北四川路三多里內五十三號 中國速記函授學校

壹萬元之代價券

本號開設上海三馬路歷有多年出售名機綢緞花色鮮艷價目克己久蒙各界公許茲為綢業推廣銷行起見自丁巳年始劃一格外從廉特刊代價券一萬冊每冊實洋一元共大洋一萬元分贈各界無論何日凡持券向敝號購辦綢緞實洋五元以上者附券一紙代價大洋二角多數類推外埠諸君函索代價券者請附郵票三分下住址原班寄奉不致誤 和綸綢緞莊啓 A1458

南洋勸業會頭等獎 國貨展覽會一等獎

驥製半夏出奇制勝

賴氣血而生肺氣不宜則運血不靈氣血兩損便是不起之症奚可不痛哉本廬驥製消痰半夏善能以求治愈之人不可勝計至此藥之神驗全賴汰其糟粕取其精華能出奇制勝以少勝多若尋常之是精益求精儘可請化學名家化驗如無珍珠龍涎香化州橘紅等珍貴之品甘受重罰惠顧者請認明前清農工商部獎照標天馬洋十三元二角試服每盒大洋二角

上海益湯弄瓣香廬驥雲氏總發行所啟

驥製消痰半夏乃驥雲氏與中外名醫再三研究屢行試驗始敢出而問世自發行以來凡官界軍界商界學界紳界女界莫不同聲贊美咸推治痰止咳之無上聖品各省寄售紛紛爭先恐後極意歡迎但華人惡習每見發達之物必多方仿造致使采購者無從別眞偽本廬特將前清兩江督署湖北臬署京師都御史衙門英國使館及各省各縣各公館各衙門謝驗書編訂成冊並將本廬圖記章程裝入各案頭 ……止咳化痰只須一服 ……平喘運血 …… 上海法租界天津路北首驥雲氏 A1218

普益廠 看 廢物造棉能紡紗織布

每科學費五元報名時先繳三元學成後再繳二元如有不會學費奉還有志實業者切勿錯過

天然物產必無棄材本廠自發明廢物造棉附設函授分科教授已蒙各界踴躍報名計達千餘可知實業為生活之源且為創業立身之命脈現因各界熱忱特聘高等學校師添設紡紗色染機織三科紡紗科以木機便捷異常色染科專授化學精染異樣光彩機織科分鐵木機織法簡便學者極易明瞭如外埠函授另備詳細講義學者成後即能獨力營業經而易舉獲利便捷實於生計前途受益非淺茲定閏二月初二日起授課錯過函索詳章附郵一分空函不覆 上海北浙江路晉康里普益廢物造棉廠啓 C1616

失業人之好機會

人人有業件件能造以極微之資本獲無量之厚利

查我國人民家常日用所需無一不是舶來品利權外溢四字婦孺皆知奚但我人生計有關損之關係受無影損害已成不可收拾現在國事多故欲求人民生計健全何由而謀哉本社際於斯厄特設實業工藝社所有出品種類均為社會日用必需之物以天職不收學費三百名指教所編講義淺顯詳明讀者自能瞭如指掌有志習學從速報名欲知詳章請附郵票一分當即寄奉 上海法界華成路仁濟南里二十四號實業工藝製造社啓 A1665

中國銀行函授學校招生

本校因各鈔莊各票號等均將改組銀行特加組織以期造就是項人才已備呈教育財政兩部請求立案第一班已於(陰歷)正月二十日舉行畢業除不及格外統給以部定之正式文憑而畢業復試分數列入七十分以上者得於三個月內介紹位置(八十分以上者一個月內)茲第二班已經開學不拘路途遠近均可函授凡有志入學者尚可補班請即附同講義等費英洋五元來函報名可也函索章程附郵一分頭郵票三分 本校現移至上海法界貝勒路義和里一弄二號 A1283

清五五五血五五五解五五五毒

解毒聖藥五五五聯句揭曉

此次徵聯承蒙各界諸君不吝珠玉先後來稿展誦之餘不勝感佩但琳瑯滿目頗費採擇滄海遺珠在所不免茲選定五對以供衆覽所有薄贈祈即來函或飭价至本號領取可也

上聯

天有五星地有五嶽人有五臟天地人皆為五五五

清五臟解五毒且保五官以五五治五五五

民國五年五族再共和五色旗重新生色適為五五五出世紀念日 陳畦嵩君

一等

儒守三立釋守三戒道守三昧儒釋道合成三三三

通三關理三焦兼補三陰把三三名三三三

扶桑三島朝鮮富強三協約仍舊和協且看三三三最後解決時 張有適君

二等

英跨三海日跨三島俄跨三洲英日俄各占三三三

過三關渡三江兼越三山就三三說三三三

歐戰三載三方受影響三聯邦始終相聯未聞三三三協同議和聲 顧蕊珠女士

三等

王稱千歲侯稱千乘將稱千總王侯將俱是千千千

宰千人行千里盡掃千軍將千千敵千千千

中洋千載千秋常不朽千金丹預卜多金恭祝千千千流光無盡期 史子安君

四等

詩傳三百禮傳三千易傳三聖詩禮易俱屬三三三

養三陰調三陽兼理三焦就三三醫三三三

茅廬三顧三分定天下三英雄名冠羣英可謂三三三輔翼得良材 夢生君

五等

東至中德西至中法北至中英東西北都是中中中

致中和守中立甚合中道可中中則中中中

上海中洋中外皆聞名中國人熱心愛國且看中中中從此發達時

經售處各埠各大藥房

上海中洋大藥房

555

內服聖藥

五五五

清血解毒

最有價值 各界信用

555

五五五解毒藥主治功效

花柳結毒 魚口橫痃 痘瘡胎毒 癬疥瘰癧 鶴膝瘋癱 麻木不仁 風濕疼痛 骨筋酸楚 癰疽惡瘡 服之立愈

(定價)每瓶一元五角 每打十五元 外埠函購原班回件

以之代母乳無出其右

此乃補益飲料老幼咸宜

哮喘氣急者鑒

不早為醫治無有不促其天年者是哮喘症之危險甚矣本廬有鑒於此虔脩哮喘氣急救命仙丹久已口碑載道中外舉揚無論男女老幼內傷外感新起久患服之功胸降有餘之邪火保受傷之肺金止久勞之咳嗽平氣逆之喘急並治傷風咳嗽等證百試百驗功難縷述鳴謝函件不勝收錄惟市井惡習著名之品假冒必多購者務元一元每料六瓶五瓶小瓶試服三角

上海寧波路口盆湯弄瓣香廬總發行所驥雲氏啟

分設　北京觀音寺街青雲閣商場　天津東北城角　長沙糧道街　安慶軍署西　南京下關大馬路　杭州陳列所　無錫北門外　江陰巷內

夫精生氣氣生精神氣充盈則百病不侵人過中年以後精血漸漓眞氣不足故有哮喘氣急之患如少年色慾過度精髓食斷先由咳嗽漸至內急更有小兒天哮喘哮莫不面如栄色肢體羼弱以上所述若能益精潤肺快膈寬宜格外愼重附價每

A1547

交易注意

啓者敝行分南北各埠支店甚多惟所有購辦貨物及來往銀兩揭借等事務概由香港總行管理至於日用什物亦均發現款並無賒取街外貨物倘有輕信無論經手者為司理人或平常夥伴俱係個人名下交易與本行無涉特此聲明

廣東香港廣生行有限公司總行啓

A1159

請試

雙妹老牌花露水

再者敝行各貨由是年元月份起一律取消加一復原碼發售此佈

大號每瓶四角　二號每瓶二角半　三號每瓶一角半　四號每瓶一角

本行電話四千零六十九號

總發行所上海南京路棋盤街交通路廣生行有限公司披露

痔瘡內服靈丹

養商彭壽堂藥房獨秘珍藏熊膽人參蘆三年六種秘痔丸每盒雙料二元單料一元如用雙料取效更速外用痔瘡妙藥可保永遠不發一試便知

此丸能治三十六種痔漏無論生管成漏破孔穿腸臟血淋漓痛不可忍服之文[illegible]止痛消管生肌四圍連根脫落完好如初妙在攻補並進故愈後非但不發且生體轉弱為強凡醫藥不能見效連服三盒無不全愈也

痔瘡外治妙藥

痔瘡雖係內消然得外治妙藥根可永絕本堂始創眞熊膽珍珠外治妙藥專治一切惡痔用之立刻定痛去管拔毒止膿雖十年廿年之痔痛一經試用其患若失倘內服外治不過數日根除屢試皆效大瓶四元小瓶二元雙料加倍取效尤速

養商彭壽堂鋪設上海拋球場南首三層樓七號洋房交易各省函購由郵局匯兌外加寄費一成郵票不用

A1663

請注意

如以綠紙色香煙當作三炮台香煙贈人係大不恭

人以綠紙色香煙當作三炮台香煙贈君亦大不敬

英美煙公司

古今第一婦科降生丹

男子[illegible]奇功雙料每兩二元單料每兩一元○眞烏骨雞白鳳丸每粒雙料洋四角單料每粒二角每洋五粒另有小兒萬病回春丹專治小兒急慢驚風身熱等症每粒二角半遠埠函購須託郵局保安信局匯來作弊

[illegible]失常[illegible]所以漸生也[illegible]情致隨情志或鬱或及風寒致損營衛或[illegible]虛盜汗不止或血[illegible]黃肌瘦及白帶淋濁[illegible]損子宮寒冷動情即洩受而復出等症此皆體虛血枯所致故種子之難所由來也此丹係[illegible]能調和婦人衝任之血平定肝鬱之氣去瘀生新開鬱解悶煖宮止帶聚精旺血固本調經却病壯體之功凡婦人子望者苟能連服一月中途不間斷無不應手而得素未生育之婦服後一舉成孕晚年[illegible]血枯常服且能育子既孕服此產必雙胎眞婦科神藥種子仙丹也每料一斤價洋八元半料四元[illegible]二元閨女孀婦服此恐產無父軟骨之子切忌幸勿輕視另有參茸海狗腎壯陽種子[illegible]

鋪設上海二馬路中市西鼎新里石庫門內交易京都天寶齋啟

A1629

要聞二

哈爾濱之俄國革命談

自俄國革命成功之後哈爾濱直接所受之影響極大近數日間租界不穩之消息非常緊急本月二十五星期日記者特訪俄董事會員格利羅夫（譯音）探聽租界內俄人之舉動及俄京內之現狀蓋格君係俄之大法律家亦民黨中著名之人物也試將予（訪員自稱）與格君所問答者誌下閱者見之自知道路之喧傳不足以爲根據也

予問貴國多年之專制一掃而空之實可喜可賀惟聞本埠有不穩之象信乎

格君曰此道路之訛傳也蓋民黨方面之目的只在推倒專制改建共和今此目的雖未能完全達到亦不過因習慣上（俄係多年君主一旦改爲民主恐民間無所統屬）時勢上（現處於戰事漩渦中若遽改爲民主恐宮廷派出而搗亂有悞戰事）稍生阻力由是循序漸進終必達到完全之目的民黨之目的既可和平達到可決其必不肯出激烈之手段是民黨方面決不至有意外之舉動也至官僚方面日夜厲兵秣馬是其平日摧殘民黨過甚今日民黨得勢惟恐陡起報復之心其實此等無意識之揣測直可謂之以小人之腹度君子之心民黨方面安肯出此卑劣手段以貽笑於各國民黨既不尋彼之釁彼又安能無事生風故不穩之說可決其必不能成爲事實也

問中東公司副辦那發屋次基等已經免職抗不交代則又係何說

曰此亦訛傳也那君雖己免職而接替之人尚未蒞至又向何人交代

問前阿穆爾總督關達基氏現被監禁信乎

曰然關氏係宮廷派中之健將暗派心腹潛赴俄京謀爲不軌故新政府不能不監禁之以俟法律之裁判

問俄京目下之情形如何

曰路途遙遙不能預知然大局已定小衝突要不能免即如貴國改建之時南北統一之後半年後實際上尚未能恢復原狀是其前事之鑒也

問新政府對於戰事如何

曰戰局延長甚非各國之幸福然新政府之宗旨決議協同各國與德國堅持到底蓋不勝德而俄即不能自存何論改革言至此又有造謁者予亦興辭而歸歸而記之如此

鞍山鐵礦開工佔地之痛史

▲賣國奴竟見於奉天三傑 ▲遼陽父老無葬身之地矣

日本經營南滿之計畫本年春間將開始大活動去臘暨正二月間北海道移民於關東洲者已有二萬餘人其居住屋分配安置之總機關皆屬之於滿鐵會社其最多區域爲奉屬各縣暨吉林長春與四鄭鐵路沿線一帶老弱強壯無不具備其消納於實業界之勞働者分兩大限域曰南滿洲蘿蔔製糖公司曰鞍山站鐵礦兩消納場收効較速獲利亦倍多殊不若稻田農事之延緩也鞍山站鐵礦區域自遼陽起連亘於本溪湖附近其廣略與大冶鐵山相彷彿惟各處所含鐵量略有參差大約愈東則鐵分愈多其計畫不僅開採礦山並擬同時經營製鐵事業更進而經營製鋼事業其燃料則專仰給於本溪湖之炭資本金預定一千萬由中日集足半額（或謂已籌足）即行開辦該公司日本方面主任人爲奉天滿鐵公所主任鎌田跡助氏中國方面主任爲遼陽于冲漢氏（前爲奉天交涉員以喪權解職現爲張作霖高等外交參議與袁金鎧王永江二人同稱爲遼陽三傑）名爲合資實權盡操諸外人之手其總公司辦公機關暫設於奉天省垣軍署前定於本年春間解凍之後即行建築工廠安置機器著手開辦據聞該工廠需用地畝有四十里之遙共包圍遼陽屬七八屯之多擬向民間一律收買上年冬間該礦曾派中日人員前往遼陽東南鄉查勘地段曾聲明須某某七八屯一律他移方能敷用當請遼陽縣田縣知事傳令各屯正副赴署商辦地價房屋及遷移坟墓各辦法而民間向以田產及祖宗廬墓爲生命誓死不肯出售者居多數曾公舉公民馬文齡胡掄一等二十餘名一再在外交部呈請據約抗議奉批和平辦理時日人鎌田以年關惹動地方惡感甚於前途不利遂將人員撤回一面遣于文漢（即于冲漢乃弟遼陽劣紳之一）連絡鄉紳運動作價出售無如用地既廣人心終不甘服聞柳西邑八卦溝三家三屯（每屯百餘戶或七八十戶不等）已允該公司收買經中日員等前往丈量畝數立契交價其間雖有以田園廬墓爲言者但終屈於權勢不敢聲言反抗惟東西馬圈子前後山立屯四處鄉民團結甚堅誓言保守祖宗遞傳恒產不敢暴棄雖經田知事一再勸導終無効果但大言曰無賴愚氓若再頑抗當請兵彈壓論者皆謂其假外勢以魚肉鄉民賣國之心洵可誅也聞該公司與其乃弟于文漢曾訂有工作合同於本年春間開始工作決不肯再事延緩于文漢本爲地方劣紳今以乃兄之聲勢副之以領工之勢力已於前日率領中日工匠七八十人赴馬圈子一帶勘丈地址鑿孔開坑其坑之深度達九丈餘不待地主認可擅自動工該地人民大動公憤乃聯合數屯公舉馬文齡吳掄一張振生趙樹春等到省長公署控告按張兼省長本倚于冲漢爲辦理外交之腹心對於遼民反抗佔地情形早有所聞故作聾瞶實屬受于氏之揶揄而屯民等偏欲與于氏兄弟作敵體正爲以卵擊石多見其不自量矣查四屯民地計上等膏腴沃田一萬餘畝家住房舍先人坟塋均聚集於是小民迫於安土重遷之訓烏能輕心放過據該屯聲明除數居家宅不計外有塋墓二百五十餘處均被該公司插標圈佔在內事關人民生死日人不講情理擅行工作竟至激動公憤實自取也張兼省長素怕辦外交此等事件又不能不聽于冲漢之吩咐將來必以遼民爲送禮物可以知矣賣國奴何地蔑有吾甚爲遼人痛矣

奉天預備招待汪勳使

聘日星使汪伯棠氏於日前過奉匆匆未能與張督握手張督知勳使不日公畢由東啓程返國己令許代處長馬拱辰署長及參謀長以下各員赴站迎迓並邀汪勳使在軍署作長日之歓以盡地主之誼并藉以諗東方政情及其他事務蓋汪專使在東京電致張軍長准於二十七號由東京偕同隨員陳復起程回國約於三十一日至奉天先至大連旅順口等處拜見駐奉日本都督四月一日晚車起身初二日早八鐘到奉張軍長尚擬親赴車站歡迎並訓電沿車站軍警地方官妥爲保護迎送云

湯玉麟撤任尾聲

奉天函五十三旅旅長湯玉麟氏已被張師長用訓令調省另候任用湯氏率同部屬前赴廣寗等情迭誌本報據軍署傳出消息謂係此間街談巷議謂己上醫巫閭山以情勢測之湯率屬人數甚多其在廣甯何從安插似以後說爲可靠近日督軍署又將湯前在省垣南關外公館中之什物一律查點封存又將所屬之戚友逮捕訊問以此證之其爲流入深山峻嶺浸假而重理舊業亦未可知然湯之爲人甚質直諒不至如是惟其部屬如劉景雙于漢臣者無所不爲即此次舉動亦彼二人所主持故張督軍對於湯氏尚有念舊之情而劉于等罪在不赦彼等不知官吏應守法律聳湯赴廣甯交代實則潛逃以圖目前身命之安全而已二十七師亦以官吏黜陟須請督軍公署咨明陸軍部備查聞軍署已接陸軍部准予將湯劉撤任之囘電大約此案將來尚須有拿辦之通令也又據京函云湯之與張督反對也係有梁震東其人者運籌帷幄梁張綏鐵路局員申某家湯由奉移駐新民本擬招降鬍匪藉以抗張然苦於無計湯遂密使于鳴九者在津奥租界刻製總統關防一顆印有總統密派湯某招集軍隊攻擊張作霖之僞公文一紙以期紿彼鬍匪湯軍在新並聲言功成則以督軍委湯代理云云不料于鳴九等携此僞公文抵新適湯軍己他走黑山于某等爲張軍所獲當即搜出其携帶之關防及僞公文等件昨追訊于某供稱係梁主使隨即致電北京當道嚴緝梁某梁聞及此訊即由申宅移至東城禮士胡同某都統家更名易姓爲王益三冒充該都統之僕從前日被偵緝隊探訪明確將梁某緝捕在案並己致電奉督云

川路股東會之清算問題

川路股東會致各縣函云逕啟者川路股東大會數年以來未開一次而公司及附屬銀行帳項概未報告人言嘖嘖物議沸騰茲奉交通部電准於四月廿六日開股東大會并主張先行查帳股東有無虧欠管理會否吞侵不難水落石出距公司總理時霖匿帳不面致羅前省長所派各清算員無憑著手清算交通部及戴省長所派各清算員尚未任職長此延擱公司帳目終無了解之一日敝會睹此情形不忍坐視一千餘萬兩之股本盡擲虛牝特約集在省股東及到省股東代理人先成立股東大會準備會設鐵路公司內暫行舉定職員數人常川駐會以資辦事而促進行一面呈請戴省長飭令總理時霖交出帳簿一面函請各清算員會同清帳惟川省幅幀遼闊時期己逼各縣股東未必能知此中詳細特此函請貴會委託代理人晉省赴會一面在公司報到一面到敝會接洽共謀善後事宜與進行方法不勝盼禱之至

小醜跳梁記

▲蔣雁行之官樣文章 政府前因已招撫之匪首盧占魁部下又有在包頭等處擾亂情事特電綏遠都統蔣賓臣從速剿辦昨日（星期三）國務院接得蔣都統快電略云此項股匪查係史清泉所部素伏於索倫等處並非盧部己令盧前往剿擊且相機招降決不至擾害蔓延云

▲馬福祥之紅旗報捷 又一函云綏遠都統蔣賓臣收撫盧匪後其餘匪孽多逃往陝甘兩省肆行搶掠日昨政府接甯夏護軍使馬福祥來電略謂盧匪餘黨高士秀率匪三千進犯甯翔靈武鹽池等縣經督率軍隊猛力擊剿現己殲滅各地方照常安謐謹此電聞藉紓廑念等語聞元首以馬上將奮勇可嘉當即致電獎慰矣

西報之粵事談

▲絕德後之談屑 ▲收支數之核算

字林西報廣州通訊云駐廣州德領事梯格博士前向省中當道請求留居此間當道未敢專擅因電中央請示辦法茲已接得復電批駁不准故省中當道已將出境護照送交該德領惟允其暫時逗留俟駐海口北海汕頭各德領齊集後再行起程汕頭有德船四艘已爲華官所收管而其中所有一切物件均由華官與德領當面檢點收存粵省長官已飭警署注意於居留廣州德人之舉動同時又令對於德人之生命財產須照常切實保護不得稍存歧視此間中德中學校（譯名）現仍照常開課並未停止粵公民陳秀望唐宗允（均譯音）自稱代表粵公民五百五十人效廣州商會之所爲通電北京反對加入戰爭然各界均謂陳唐二人之稱代表五百五十人實係捏造者也

粵省因軍費浩繁故支出幾倍所入每月不敷至一百五十萬元之鉅粵省陸軍月需經費五十四萬元本地軍隊五十五萬三千元特別軍隊十四萬四千元滇軍十五萬元龍濟光部下衛隊九萬三千元水陸警察及水軍十五萬元而用於中央及本省行政以及教育之經費則每月僅四十萬然每月收入至多不過一百二十萬元且須扣除鈔票折扣之虧耗約四十萬元自然不敷應用粵省前調駐各處之陸軍現因省軍署奉陸軍部命令故己召集省垣嚴加訓練以備不虞而各處清鄉事宜則由本地軍隊暫代辦理聞本地軍隊數營因聞德人所造謠言謂一經調至省垣即將解散故頗爲恐慌云

中德絕交後之鄂訊

對德之第一步自經明令宣布後吾鄂當道以敏捷之手段接收德界警權凡條理縝密文明完備之機關一轉移間即爲吾主權所支配洵外交上一良好之紀念也用將近日德人方面在鄂發生之現象錄之如左

中國與德斷交德領事當然出境荷蘭係中立國德國在漢一切事件託伊代理最爲相宜且德國保險事業曾請其担保亦吾人承認其代理之表證是以駐滬副領事李濟氏於日昨來漢接收保護德國人利益事宜緣北京公使館書記因他事中止故公使命令李來而德領俟移交完畢即行出境云

外國語專門學校教員格拉塞教授有年生徒感情頗稱浹洽前以與辭返國致爲全體慰留遂爾中止頃聞將同德領一致出境據伊宣言云中德交涉倘不知當至若何程度如此行返國上而公使以及德僑結一大伴沿途不至他虞至日後若一人返國恐不免危險即令不返國亦必至一中立國暫爲居住似較中國爲安全不若前此之尊崇協約國之對於德人尤更甚於前此之貶損是以直接所受之影響致陷於困難之地位加之兵戰連年德國對於在華德人之津貼早已停滙猶不止此而德僑常以其所得滙寄回國以助軍資直到於今山窮水盡所以生活程度維持現狀多有不敷即格拉塞所得月薪亦多接濟德僑並聞有至漢售賣衣履以討生活者其狼狽爲何如

德租界領事裁判權經中央聲明理由以爲我國主權之一部不能自由移轉於他國抗絕他國之代理後即收回中國自辦究竟若何辦法迄無定章王兼省長以此事關係重要屢電政府請示遵行頃得中央消息此項辦法正在籌議一俟討論結果頒布遵行探悉大致原擬以交涉員承乏斯任旋以裁判權爲主權之一部應用法律其職權屬於司法不宜與外交混同擬組織一特別法庭搜羅司法界中於歐美國情法律有學驗者使之集中於此而其法院規模須足與歐美同等法院比較而無遜既可以崇旅華外人之信仰又足以爲全國司法之模型一方促司法之進行一方作永遠收回領事裁判權之預備云

王兼理省長因漢口德界警權業由我國收管刻下新派之崗警純係警廳在各警署分撥者其中身體矮小不悉租界情形者列於多數刻擬編制一特別警隊專資保衛租界挑選身體高大諳悉租界情形語言明瞭性質溫和之巡士合而編之故昨王氏特飭令崔周兩廳長迅在廳署內挑選合上定資格者送由警務處考練以備編制之用

自捷成洋行封莊後德商各進出口棧之相繼停工者不下十餘家故水陸兩碼頭扛挑工人約三千餘名生計頓絕二十五日各行棧始發清力資紛赴英法俄日各界別謀日食均有人滿之患

自收回德界後政府對於德商雖加意保護然該商以船來品既不能運入土貨又莫由出口故咸抱收束主義兼之謠言未息即居住德界之華商華民紛紛搬遷據最近調查已空出房屋三百餘幢租金實減輕二成續居各戶亦皆與房主磋議照減云

漢陽河伯所大火記

二十五日午後河伯所發現大火爲數年來所未有之災爰將一切情況誌後

（甲）起火之原因 漢陽東門外上首河伯所口文星碼頭謝萬發船板廠於兩點半鐘時因蘆柴缸竈炊飯失愼引及板壁全廠多篾摺茅板故火光一射即起祝融之觀火勢奔騰不可嚮邇

（乙）救火之情形 鸚鵡洲頭即爲湖南木幫首福順木行該行人衆一聞警即由該行主姚步雲及小主人姚育卿率同各夥將本幫水龍首即趕往盡力撲救嗣城內趕出四龍分佈灘救惟趕出嫌遲火勢已澎漲水龍就在河下仍頗費力幸得省垣消防隊將漢防開至火勢始殺

（丙）城內之殃及 文星碼頭原靠城外最時城外有火延入城內己歷數次蓋城不高厚故也此次城內龍因多在城內施救僅龍營在城上然猶延及城內燒損兩戶後樓

（丁）被災之概查 四點鐘火甫熄據聞共燒六十餘家迨經再爲調查計九十餘家並未傷人貧苦居十之六噫亦浩劫矣

萍礦公司之對德手續

▲方鎮守之檢查 駐萍贛西鎮守使方君奉政府電飭令礦局將德人數目名册住所交出當經照辦本月十九日將所有手槍獺槍共五枝子彈百餘粒一併繳出由方使檢收惟出境問題則須由三公司與省政府協商後再定辦法

▲總礦師之集議 本礦工程原係聘請德人創辦故所用德人爲數不少辛亥起義後

農
上海辨香盧發行
此丹性極和平四時可服凡治少年虛弱老年陽痿及一切精涸血枯之症

上好出

養存盧
瘋癬 痧瘡
外治濕毒膠
此膠專治各種癬疥濕瘰
上海德和總發行

[illegible]一等獎製[illegible]金丹 各種良藥之效果 服之能固本壯元陽調琴瑟益智慧長壽命多子孫定返弱為強之良劑也

辭退十餘人去歲變政後又辭退數人現在正式在礦充任技師者尚有五名連家屬共有十六人之多總礦師黃君(華人)於本月十九日特召集重要人物及該德人等會議一次其結果如下(一)德人在礦暫時仍照常到班辦公(二)須服從政府之命令(三)礦局負保護之責(四)出境與否須待總公司與政府之命令

●皖人反對鹽觔加價之公電

安徽倪省長主張鹽觔加價之說早已風傳全皖人民俱生憂怨然省敢怒而不敢言近有寄旅滬閩浙粵各省皖人在上海廈門兩處開會反對適前次攻詰柳議長之吳宣淪君路過閩滬同鄉之人以爲君自故鄉來應知故鄉事招吳君報告鹽觔加價之情形大致謂吾皖官廳倡加鹽價外面說勢力抵制某派之機關有此機關非有常年經費不足以維持是組織因利銀行籌辦皖省實業事宜而實在秘密內容由於少數貪酷議員(指柳汝士之黨羽)創立公益維持會以爲扶助省長逢迎倪省長之意遂倡加鹽價作爲推廣該會之用當發議之初議員中多有不贊成者倪省長則以利誘之或委爲顧問或委爲調查數過議員之半薪俸皆在百元之譜以爲買其通過鹽觔加價之餘地現屆議會開議之期不遠一經通過爲患無窮勢不能不預籌反對之策云云次由到會者相繼演說或主張攻詰省長或主張斥責議員議論紛紛不及詳記後有丐民某某宣言從來官吏苛剝聚斂會未聞有征收乞丐稅者至如鹽斤加價則我等丐民皆受其苦甯以死爭衆皆感憤現以皖省公民一千九百餘人暨丐民百餘人名義通電大總統暨皖籍國會議員及官紳商學軍警各界其電文如下 嗣沖持皖一味病民久萌故態人面獸心倡加鹽價害及丐貧議員被誘必表旨從甘心苛斂酷過殺刑民將不命預以死爭乞持公論打消秕政北望引領存亡是懸

●陳其權上浙省長書

浙江第二高等分廳監督推事陳其權君上書於齊省長云前書諒已入覽不意日來又復發見閣下有侵越權限干涉司法之舉即閣下發布第九八三號訓令令高等審判廳將朱王氏呈訴朱兆銀等一案查復核奪者是也按國務院元年第一號布告內開立法行政司法分權鼎立爲共和國體之精神凡之事無論何項行政機關均不能侵越干涉司法範圍以內乃京外各社會人民氣以民刑事件呈向大總統府或本院控訴或請交大理院提審或請飭某省都督民政長提審殊於司法獨立之制未能明瞭嗣後各該社會人民凡有民刑事均應遵法起訴毋得越級具呈本院收到此類呈詞礙難批答云云我邦共和國體雖閣下在參政院時曾代表國民請求變更然至今存在如故省長監督司法行政雖袁氏行總統制時曾定有條例屢見施行然閣下並未承受委任則人民有以民刑事件呈訴者閣下理宜遵前項布告批斥不理何得發查復之令又何有核奪之權布告文內所謂殊於司法獨立之制未能明瞭者豈閣下之謂乎其權揣閣下之意若曰今日之省長即昔日之督撫也昔日有布政使今只有財政廳長昔日有按察使今日有高等審檢廳長昔日有巡警道今日有警務處昔日有營務處總辦今日有警備隊司令吾不見今之有異於昔也憶昔年吾遊武漢間日侍張文襄端忠愍之側目覩其總攬兵刑統轄全省龍驤虎步高下在心者此吾之模範也吾雖未能得志於勝朝然行督撫之制於今日可也嗚呼閣下誤矣昔日督撫之制有可行於今日者如閣下蒞任當日乘坐綠呢四轎招搖於蒲場巷新市場間謂之巡城每日刊刻投刺拜謁諸人姓名分布於各官署謂之轅門鈔如此等類無關法令閣下即早作夜息以思得之即行之不足又再思之有所得復行之充閣下記憶力之所及雖累千百事無害也若猶不足則起張端靈於地下而告之曰吾今爲督撫矣公等昔日之行事其有以語我來有所語即行之雖累千百事亦無害也若猶不足則再起古今著名愛排場好奉承之馬士英阮大鋮於地下而告之曰公等當日擺排場受奉承之事有以加於前清督撫者乎其有以語我來有所語復行之雖累千百事仍無害也而獨於法令有關之事則不然閣下曾前清請取前清之制爲譬今在杭州請舉杭州之事爲例今日浙江高等兩長其職務雖近於前清之臬司其地位則等於昔日杭州之織造監督也雖官位之高不如省長權限之博不如省長俸給之厚不如省長勢力之大不如省長然省長爲內務部之屬官高等兩長爲司法部之屬官統系分明不相關係且以職務言則均係受成於中央以管轄言則同爲直隸於京部亦復無所軒輊也然則閣下今日對於高等兩長之待遇仿前清浙江巡撫待織造監督之例則可仿前清兩湖總督待湖北臬司之例則誤矣抑思閣下之所以自居長官而夷高等兩長於屬吏者亦自有故大抵今日各省司法經費無不仰給於行政官廳而各省行政官廳亦往往居此以爲奇貨彼高等兩長具維持司法之苦心採委曲求全之手段遂不得不置小節於不顧而虛與行政長官相委蛇者其勢使然非理當如此法當如此也今日浙江之高等兩長亦猶是耳閣下豈因受人推舉之故而遂忘其所以耶誠如是則閣下又誤矣閣下未見索債者乎索債者債權人也其索討之初不獨不敢得罪於債務人而已且遇之以優禮焉餂之以甘言焉餌之以酒食焉乃至稱其信義頌其慷慨不惜違心屈節以諂諛而逢迎之者無他畏其惱羞成怒必至涉訟經官則清償之期更遷延無日也彼負債者若猶不悟則執法律以繩之矣今日行政官廳撥款以充司法經費者代表國庫之行爲也國庫負債不償私人得以告官追究者立憲國家之通例也假使行政官廳公款不給則司法人員因公墊用之私款及其依法應得之俸薪皆可起訴請求國庫償還而掌國庫者至是且須受懲戒處分此法治國之精神而文明先進諸邦曾有實例者也如此種種閣下亦嘗研究及之否乎而今而後閣下當有以自反矣其權尤有不能不爲閣下忠告者昔日趙秉鈞倡議裁廳以直接摧殘司法袁項城厲行專制以間接摧殘司法未幾皆相繼得暴病伏冥誅而死可見司法雖不祥之物而摧殘司法亦不祥之事也天鑑不爽閣下尚愼旃哉其權更有陳者閣下此次蒞浙不獨未受監督司法行政之委任抑且未受監督財政之委任也乃近見閣下所發支付通知書於浙江省長上自署監督財政四字下蓋齊某私章雖無詐稱官員之罪亦有抵觸官制之嫌連類及此併以奉告嗣後有見當再續陳此頌勛安諸希鑒照不具

✻蘇省要聞✻

●省議會選舉之調停策(南京特約員)

蘇省議會選舉參議員至今日(三十)已逾法定期限而續選參議員一名仍未產出候補十名亦因之阻滯連日簽到議員或五十餘人或四五十人皆不足法定人數好在齊監督並不到場實行其監督之責所委政務曹廳長金陵俞道尹暨各管理員亦不敢過問每日蒞會數小時敷衍表面已耳察此情形續行選出之期正不知在於何日最可惜者以有限寶貴之光陰幾許重要之議案專待選舉完竣開會公決以謀蘇省政治之進行人民之幸福乃一般議員趨重利欲爲選舉之競爭不顧分內責任且以此次選舉鬧成訴訟風潮楊石以二次未被選出受騙逕向江甯地方檢廳控訴幸免不牽涉到庭故於楊石公呈甫遞之後檢廳即用電話告知省署署中各科職員聞此信息大起恐慌僉謂不料楊石行此惡作劇遂一面商請檢廳長高方從緩開審一面通知各議員設法調停聞日昨各議員特開茶話會一次即爲疏通各方面意見斟酌辦法擬續選時公投韓國鈞或馮煦當選以示外面係抱人才主義使人無從反對其實皆以韓馮爲傀儡候補當選以楊石爲第一知其決不許可則楊石可爲間接之當選矣又今日下午八時一派議員假交通旅館開丁巳俱樂部成立會復改名鍾山俱樂部當場舉定幹事甯屬施文熙鎮屬王撰會揚屬趙鈺樹松屬陳世垣蘇屬季通常屬張援太屬陸家驫通屬葛夢樸海屬施漢愚淮屬董永成會計二人閔爾仲頤書記四人金天翮孫肇圻孫璋潘寶坤庶務二人袁宗沂唐人傑交際七人張嘉行周嘉詠戴思恭習艮樞陶鍾僖宋銘勳俞仁愈以專責成惟查俱樂部在此時機成立究竟能否溝通意見目前尚無從宜佈惟將來研究議案交換知識可爲省議會生一大良好之效力至於昨載呈控監督違法報紙紀載失實兩項亦在茶話會中公同議定對於報紙先行更正手續向各報館交涉如不依從再行根據法律解決惟對於控告監督一舉一時恐難成爲事實蓋未得全體同意故耳

△蘇州通信▽

▲吳縣知事將次更換 吳縣知事孫錫祺前因天平山盜石充公糾葛一案被地方士紳丁懷棨范端信等呈控經省長迭次派員查勘並多方調停欲圖敷衍了事乃委員甫經稟復又經蘇紳費某等公呈內務部咨行省長徹底根究齊省長以此案迭經委員調查事實明瞭孫知事濫用職權實有違法行爲特將此案詳情呈請北京高等懲戒委員會請付懲戒聞孫少川知事聞此消息日內正將冬漕事宜趕緊結束清楚即行上稟辭職繼任者以常熟縣知事張鏡寰爲最有希望云

△鎭江通信▽

▲各典獄加添俸給 高等檢察廳王廳長以各屬舊監獄典獄官原定月支薪資甚微實屬不敷辦公自應酌加俸薪以資辦公昨特通飭各典獄官嗣後每月加添俸給爲六十元并添設書記一員月支洋十六元以資襄辦公牘一面報部查核矣

▲裁厘加稅之進行 鎭江關監督周嗣培君因奉財部飭令將各種稅源及進出口貨物品類名目詳細調查塡明呈部以憑核辦故周君特於日昨函致鎭商會請將近年所有船來各貨品名義價值按照所附表格逐項明白塡報俾便轉部鎭商會接函後已遵照辦理

▲禁種煙苗之嚴令 齊省長今飭令丹徒縣知事章同略謂本省禁種烟苗向係積極進行故已早經肅清如有奸商仍敢僞種仰即隨時提拏到案立處重刑以絕後患茲外人會勸在郎關係利害非輕用特再申前令者轉飭所屬一體嚴密訪查奸商僞種云

△揚州通信▽

▲開會宣告地價 揚州教場街營地前以台營官地局所訂地價甚巨迭經商民在商會開會擬照七折繳價力爭無效現經周知事特赴甯將揚城商民凋敝情形及七折繳價等情面陳馮副總統面諭回揚在商會開會將以上情形召集各業戶宣告週知周知事除與台營官地局揚州事務所王所長會銜佈告外二十八日午後在商會開會宣告一切

▲部視學員蒞揚 部視學錢家治及周某二君二十七日由鎭蒞揚住天城旅館休息片刻旋即向甲種商業學校及省立第八中學查察聞不獨視察各科學成績之優劣雖學校則所亦甚注意異常愼重衞生翌日即往第一第二兩高等暨公立國民學校等處聞在揚擬多住幾日將各國民學校徧查一週云

✻江蘇高等廳公布✻

本廳民二庭三月三十一日下午一時公開審判案件如左

一錢秀松與錢錫祚因債務涉訟不服上海地方審判廳第二審判決上告一案(宣告) 一李靜卿與郁塑元因欠款涉訟不服上海地方審判廳第二審判決上告一案(宣告)

本廳民二庭三月三十一日下午一時公開審判案件如左

一呂明才與江林氏因抵押涉訟不服江甯地方審判廳第二審判決上告一案(宣告) 一惠頤平與惠善型因田產涉訟不服江甯地方審判廳第二審判決上告一案(宣告)

本廳民二庭三月三十一日下午一時公開審判案件如左

張國功與李以勤因賠償損失涉訟不服江甯地方審判廳第二審判決上告一案(宣告)

本廳刑庭三月三十一日下午一時公開審判案件如左

許錢氏因殷長盛勒斃其夫不服如臯縣知事第一審判決免訴控告一案(宣告判決)

本廳刑庭四月三日下午一時公開審判案件如左

高巧寶不服武進縣知事第一審判處詐欺取財罪控告一案(宣告判決)

✻時評✻

●選舉之弊(沅)

選舉訴訟原以防止選舉之舞弊也自有此法律上之規定則選舉者當可無弊乃以我國人之善於舞弊無論國會省會有一次選舉幾必有一次訴訟換言之即無一次無弊也選舉似屬於名之一方面而選舉訴訟必涉於利之一方面今之選舉場直名利場矣他省姑不論吾蘇爲選舉參議員一事拋棄幾許光陰銷耗幾許金錢而終不免於提起訴訟既訴訟矣又有人出而調停之苟可調停何必訴訟苟涉訴訟誰能調停一言以蔽之弊而已矣

茄烟 售 [illegible]路四十號本帳房內 佈義記洋行啓

善治耳聾
凡患耳聾耳鳴○立服立愈○假冒甚多○購者宜慎○
論男女老少兩耳重聽雖二三十年老症服之立見奇效轉聾爲聰[illegible]
每瓶洋一元
上海河南路七號洋房彰壽[illegible]

省長公署通飭行銷 戒煙新藥
必讀 一書會經前清禁烟大臣頒行各省現由全國禁烟總會特印二萬部分佈全國爲戒烟之指南此書詳載戒烟良法戒後調養法各種戒煙丸選擇法並禁煙緊要法令凡關於戒煙之事無不詳備每部定價二角
戒煙新藥大盒十元中盒四元小盒二元外埠函購款由郵局匯到即日回件不誤如郵匯未通處郵票亦可代用惟郵票須作九五折計算
郵售另有章程函索即寄
總發行 上海浙江路清和坊對門 新藥社 ◉分售 上海英大馬路盆湯弄口大生製藥公司 杭州清河坊大井巷口 漢口法界偉英里南首角嘴上新藥分社 北京家施胡謙盛祥綢莊 天津日租界 太原 城內羊市街泰和昌綢莊 紹興城內大街天生綢莊 濟南商埠潤昌號 蘇州胥門內道前街大東陽燭號 無錫通運馬路永興棧丙李聞三先生 安徽鳳陽德成機布廠
前浙江省立戒烟局局長 藥學士徐錫驥先生發明 戒烟新藥 張謇 湯壽潛 兩先生 [illegible]
購用現報肅清此藥戒時不吐不瀉眠食如常斷癮以後毫無痛苦迄今完全戒絕者已十餘萬人自起新藥戒煙社成效更著曾蒙浙江巡按使屈移咨各省一體銷行並蒙美國丁義華先生提倡推廣又蒙江蘇巡按使齊通飭各屬一律通銷並給示保護在案 煙會長章遞駿 著有戒煙

內務部京師警察總廳化驗批准 ◉ 農商部註冊立案
種將湯爲婦科第一良藥凡胎前產後新舊各病服此藥者無不藥到病除並於婦女不能生育者及經血不調或子宮有病等症服到此湯調經種子靈驗無比蓋此湯曾經中西高等醫士定合良方久蒙全球女界贊許爲婦科第一聖藥凡婦女有病者其勿失之爲幸
總發行所上海東棋盤街弄內第六百二十號石庫門內
嚴大生製藥公司啓
A1604

電氣熨斗
電氣熨斗遠勝乎舊式熨斗因其最爲潔淨便利用時無需引火且熱度甚足隨時可用毫無烟灰等發現故所烘衣服等物並無污漬種種利益一試便知本埠各裝綫行家現有大小各種電氣熨斗出售欲觀式樣用法請至南京路四百七十一二號本處樣子房可也電話二千六百六十號
寓滬西人工部公局電氣處啟

今移在三馬路大新街對面
京都天德堂 奚占一大醫生

包醫花柳毒症說明書

本堂三代祖傳善治毒門在京百餘年矣分設上海念……
矣臨診累萬見多識廣精益求精醫法改良……
無痛苦不誤公事藥不忌口即有貴親好友亦……
有梅毒之症也花柳毒初起時不過白濁下疳……
猶易調治最怕初患此症多隱諱不治忍痛……
發日久失治更難收拾及至內時再誤投庸醫……
命加以粉碳倒提封藥毒至內照凡臨……

鐵證

誠實

信行

忠告

萬國儲蓄會廣告

農商部註冊

中國精益眼鏡公司

中國第一家自製吃力克鏡片

總公司 上海英大馬路泥城橋東　分公司 北京 天津 漢口 長沙

諸君欲戴合目光之眼鏡須先得完善之驗光諸君若戴目光度之鏡片與夫戴合金製邊脚而光不一度之鏡片其利害懸殊自不可以道里計然欲得目光合度之鏡片非無有數種學術之專門家以其良久經驗最新儀器為之詳細審驗即不能適合個人之需要故鏡片之重要部分在於試驗而光在於究美之試驗本公司驗光主任於學術經驗既自信有素而驗光室之設備光悉合光學原理並備有各種最新式驗光儀器以期克盡所長倘承惠顧或賜參擬無任歡迎

總經理張士德謹啟　電話三八九五

勃來克司登火油引擎

此引擎為世界上最堅固最省費之發動機中國各處廠家用此老牌引擎運動機器者已有數百部均能得極完善之工作且用法十分便易茲歸小行獨家經售 賜顧諸君請臨上海福州路念號 乃荷

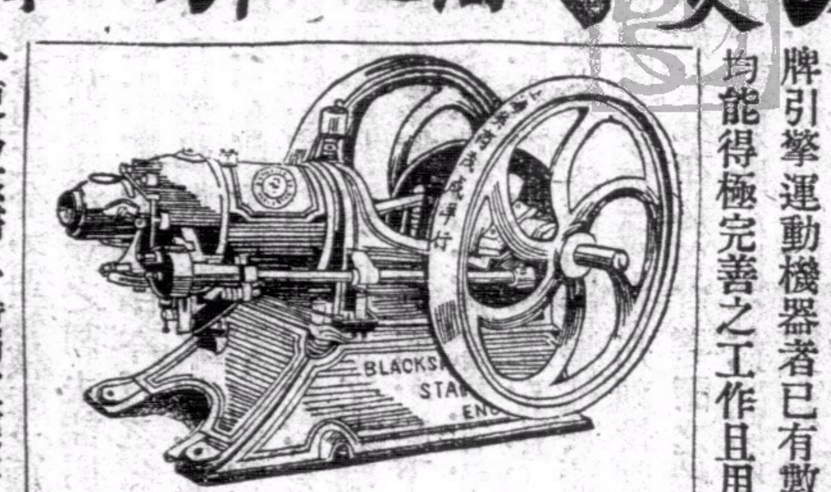

用此引擎運動抽水機能可事半功倍永免水多水少之患

E349

英商茂成洋行經理

精製克羅克衛生眼鏡

開設英大馬路樓外樓西小菜場東首　電話二一二二　支店重慶 無錫

中華

克羅克為英國光學大家研究此鏡片原料蓋因種種妨碍目光之色惟此棕白二色能抵制之於衛生最有裨益市上碼真者極少本公司所出之克羅克非大言欺人諸君試驗白色一種在日間現微青色在晚間看微紅色者方是的真原料愛護目光之上品各家比驗真偽立辨毋可掩飾以漁人遠客購鏡勿為他種劣貨所混況驗光製片有周憲章俞聖作主任二君光學閱歷垂十餘年別家驗光未合而至本公司較準者日必數起其大概可知請余不信請嘗試之

中華眼鏡公司謹啟

熙民藥房種子神品

固本慎恤膏

秘寶懷中

夢遺陽萎滑精腰痛腿酸腹瀉偏墜女子經痛不育每對二元雙料加倍外用強陽固形健精力壯並不內服(兼發梅毒愛惜)女界仙丹每盒一元調經防毒皆二元雙料二馬路萬源漆號對門一百十三號眞王靜莊信購立復

A689

京都天寶齋

經驗良方 花柳毒門聖藥 除病妥速 無憂

此丸乃本齋獨得異人傳授良方重用眞正犀黃珠粉血珀極品上藥泡製煉成專治男女楊梅結毒橫痃下疳腫爛一切毒門無論初起久染包可限日全愈如請醫不精服藥不愈或庸醫圖利或不顧人之性命收用輕粉升藥下部等丸當時立愈及毒氣內攻逢春復發四肢酸痛甚則鼻塌髮禿紅斑起點皆緣毒藏骨髓且必染妻子害及後代……本齋不惜重資修合濟世……每料六瓶洋十元另有珠黃下疳散每瓶洋七角如男女下疳腫爛即請嘗試此散……本藥房設上海二馬路中市西鼎新里石庫門內便是遠埠函購郵局妥速信力自給

A1622

人造棉花

保證 吳惠溥君所發明人造棉花確實精美　衆議院議員陳太龍題　中華民國五年十一月九日

利益 棉花是萬國日用之品 鄙人發明用人工製造 比天產棉花還要溫煖 無論造多少 總歸三天成功 製法易 資本輕 銷路廣 利錢厚

材料 稻草 桑皮 麻皮 舊棉等皆能造棉 製造的器具 是鍋竈缸簸等物 全用人工同藥料 家家都有 所用的藥料 中國到處都有 價廉易辦 有數十元資本 即能製造獲利

出品 製成之棉 性質溫煖 永不霉爛 顏色同白雪一樣 光彩同真絲一樣 絨頭長短 同花旗棉一樣 而且柔軟堅韌 可以舖衣 可以紡紗 可以織布 可以紡洋絲線 可以做毛頭繩 可以做醫院用的藥水棉花 如若不信 請來看樣便知

面授 鄙人為普及實業起見 盡心傳授 如有人學造此種棉花 不限年齡資格 只須親到本所報名 交納學費五元 看鄙人當面製造 小試一次 只要三點鐘功夫 就可將棉造成 交學者帶回 三天包會

函授 本所另備有詳細淺顯之講義 專門教授外埠之人 內有稻草造棉法 桑皮造棉法 絲光棉造法 舊棉花製成新棉花法 醫院用的藥水棉花製法 都能照法自造 如外埠有人願學此數種人造棉花 可詳書姓名住址 連同學費五元 寄至上海霞飛路鼎慶里二十五號 實業傳習所 本所收到學費後 立即將正式取據 連同各種官話講義 造成棉樣一併寄回 學者對於講義一目了然 如有疑惑 可以寫信質問 本所立刻詳細答覆 以學會為止

[illegible] 山西督軍公署

大總統府軍事諮議官陸軍中將馮嗣鴻先生來函

誓約 本所保學者能造 如不能造 學費奉還　發明者兼教授主任 吳惠溥

注意 本所設在上海法租界霞飛路(原名寶昌路)巡捕房對面鼎慶里內 函索章程棉樣或問事件須附掛號郵票一角三分空函恕不答覆

商務

外國匯票

三月卅一日各國匯兌價如左

英國電匯 三先令四辨士五
英國即期 三先令四辨士六二五
又四個月 三先令四辨士七五
又銀行買進 三先令四辨士七五
又四個月 三先令四辨士五
又銀行買進 三先令七五辨士
六個月定貨 三先令六二五辨士
又根票 三先令五六二五辨士
法國四個月 二百○六分之八十八
又四月法郎 一百分之十八半
美國電匯 一百三十元○二五
又四個月 八十二元七五
印度電匯 二百十八元
又以上合金洋 八十八元
東洋電匯 一百四十二兩
以上合規銀 六十六兩二五
香港電匯 七十兩
以上合日幣 百元
嚙囌以上合香港 一百九十元八兩七五

金市

昨日星期六大條復長小六二五先令改長二五然五月份標金行情較前日無甚上落惟一日之間稍有升降早晨開盤計三百○五兩後因磅價改長故逢跌至三百○二兩三錢至正午收盤稍稍回上一兩五錢銀樓門市首飾金每兩仍兌洋四十五元

現貨標金 三百零四兩
沙金合赤 三百○九兩
足赤條金 三百○九兩
銀樓門莊同行飾金每兩 四十五元
又收進舊赤金每兩 又四十一元
五月份標金早盤 三百零五兩
又午時收盤 三百○三兩八錢

銀市

三月三十一日金融市價如左
大條銀 三十六辨士
銀行掛牌拆息 二分
銀樓飾足紋銀 每兩一元六角半

錢市

三月三十一日北市銀洋拆息銅元市價錄左
洋 七錢二分二三五
洋拆 二分
洋 七錢二分一二五
廣南小洋 六錢三分
江南小洋 六錢三分四二五
龍銀元 一百七十九千五百文
以上係上午之價
英洋 七錢二分二二五
洋拆 二分
廣南小洋 六錢四分一二五
江南小洋 六錢三分二五
龍元 一千三百七十九千文
衣牌 一千二百文
錢市角貼 一千五百十五文
找錢子 一百十五千文
水 十六文
以上係下午之價

股票證券

昨日公司報告
蓋格志平磅 買 十八兩○五錢
開客輪時風 又 十兩五錢
陳力 又 八兩二錢五分
德 賣 三兩
四年六厘公債 又 八十六兩
三年六厘公債 交易所報告
八厘內國公債 賣出 五十七元
招商局航內國公債 又售出 八十八元
交通銀行股(庫平)購入 十五十一元
通商銀行 售入 三十二兩
濱冶萍己付息 出 四十二兩一兩
浙路證券除四期 又 二十五元
蘇路證券除八期 又 三十三元

花衣

通州花 每担 二十六兩五錢
太倉花 又 二十五兩五錢
火機花 又 二十四兩
餘姚高等花 又 二十三兩
上海本花 又 二十四兩二錢
四牌子花 又 二十兩
門市收進鄉花 又 三十三元至三十五角

煤油

今將各種煤油行盤之價錄左
美孚老牌 每箱 五元七角七分
英虎牌 又 五元六角七分
老牌雙聽 又 五元三角七分
頭散倉 又 五元二角七分
亞細亞魚牌 每箱 五元六角七分
龍牌散倉 又 四元七角七分
僧帽牌 新聽 又 五元五角二分
又 散倉 又 五元三角七分
十字牌 雙聽 又 四元五角七分

麵粉

昨日麵粉市面仍不見起色客帮及同行交易尚屬平淡市價今將各粉之價列左 每袋扣佣
頭號車牌粉 三元七角
老車牌粉 二元九角
三號兵船粉 二元二角五分
四號兵船粉 一元八角五分
綠兵船 一兩六錢五分
紅山鹿 一兩五錢四分
綠山鹿 一兩六錢四分
紅雙馬 一兩五錢二分
綠雙馬 一兩六錢一分
紅寶星 一兩六錢五分
綠寶星 一兩五錢五分
手貨淨盤

麩皮

阜豐大包 每包 一兩五錢五分

印度紗

十支彩人洋房竹 每包 一百兩○五錢
十支紅子 又 一百九十五兩
又紅大 又 一百九十五兩○五錢
又送支球 又 一百兩
九星 又 九十九兩七錢
夫婦 又 九十九兩二錢五分

本廠紗

十六支水月 大包 一百十五兩
水虎 小包 一百零七兩
雙馬 又 一百十一兩二錢
飛鼎 大包 一百五兩五錢
寶鐘 小包 一百零七兩
人明 又 一百零七兩五錢
文塔 又 一百十六兩
寶鳳 又 一百十六兩五錢
丹龍 又 一百十一兩
團月 又 一百十兩
水塔 小包 一百二十兩四錢
寶明 小包 一百十一兩零五錢
二十支文明 一百○七兩

東洋紗

十六支財神 每包 一百廿二兩五錢
二十支藍魚 又 一百廿一兩
立馬 又 一百四十兩
三馬 又 一百八十兩五錢
福島 又 一百九十兩五錢
雙喜 又 一百七十兩五錢

棉紗市

昨日大條長○六二五長紗二五先令市東匯跌平至六三錢客帮交易分三錢棉價每包無甚出入故五錢因無多月紗行情跌平至今將各紗品大盤之值錄左

蘇州金錢市

三月三十一日
上足赤 四十七元
足赤 四十六元
卅洋 九十六元
洋元 六上午一百九十六分
規元 一百一十五分
小洋 十六兩
銅元 一千八百文
英洋 直三錢

浙江興業銀行已繳三期已付七十五元購入九七五折

絲市

近數日各洋行包價格開盤各種四川黃絲均無進出惟各客帮所交易者不多……
七里絲 每包 三百七十兩
老五五絲 每包 ……
（以下各絲價 [illegible]）

洋布疋頭

陽歷三月二十九日星期四係本埠英商元芳洋行循例拍賣各貨之期今將拍出各價錄於左以便業此者查考也
竹布 八士 每疋 八兩二錢二分五
三多 又 八兩一錢五
雲獅 又 七兩八錢
雙路燈 又 七兩五錢五分
漂細布 花燭 每疋 六兩九錢八分
荷花 又 六兩七錢四分
五花洞 又 六兩八錢
織中 又 六兩三錢一分
敷子 又 六兩二錢
王英海臨 又 六兩四錢
漂洋標 二日 每疋 六兩二錢四分
五星 又 五兩○三錢
返觀 又 五兩一錢六分
黃金印 又 五兩三錢九分
九星 又 五兩三錢九分
射雁 又 四兩五錢九分
二佛 又 六兩二錢
紅銀 又 四兩六錢
吉祥如意 又 四兩六錢
漂布 兒女樂 每疋 七兩四錢一分
九日 又 八兩四錢四分五
烏金 又 七兩六錢五分
將軍 又 七兩五錢四分
民國 又 六兩六錢八分
雙錢 又 七兩五錢八分
狀元 又 七兩四錢九分
商山四皓 又 七兩四錢九分五
竹林三 又 七兩二錢七分
九馬頭 又 七兩一錢二分
十八學士 又 七兩九錢二分
九芳 又 七兩四錢二分
敬月 又 七兩二錢九分
九人背 又 七兩三錢五分
空城計 又 七兩二錢七分
忠良 又 七兩二錢四分

糧食

昨日米市到源有而銷場不多零批發走胃亦同不動惟有米價方售去三百餘石今津米萊市面不動有尖仁一二包貨少形挺然更兼情平仍定之勢茲將各貨之價列左
蘇同廠機白粳 每石 七元次至六元
常錫白粳 又 七元二角次至
常錫羹元 又 七元次至
常郛早稻 又 七元八角次至
南郛白粳 又 七元六角
南郛羹元 又 七元次至
白陰元 又 七元六角次至
白廣秈 又 七元四角次至
白羊秈 又 七元二角次至
新客秈 又 六元四角
正唯白粳 又 六元二角次至
青角船機白粳 又 六元
青角船機陰元 又 六元八角
青角船機廣秈 又 六元
蘇同船機白粳 又 七元五角五分
蘇同船機廣秈 又 八元
常郛船機白粳 又 六元
常郛船機羹元 又 七元
北黎船機白粳 又 八元
周陳船機白粳 又 七元三角
楓棘船機白粳 又 六元五角
松江船機白粳 又 六元
泗涇船機白粳 又 六元
泗涇船機早稻 又 六元

雜糧

漢口麥 每担 三兩
台灣豆 又 三兩
浦口小麥 又 二兩
漢口荳 又 二兩
漢口豆 又 二兩
漢口麥 又 二兩
江南米 又 五元九角
湖南晚米 又 五元
湖南糯米 又 六元
湖南機米 又 七元
……
雜糧市情今日頗為寬厚……

油荳餅

今將市情生油漲……

沙船牛莊荳 又 十兩
沙船豆餅 又 十兩
沙船口荳 又 十兩○五錢
沙船青皮荳 又 十兩○四錢
沙船輕荳 又 十兩
……

中華郵政收信時刻曉諭傳單

寄往何處 輪船名 某日截止收信時刻
歐洲過西伯利亞 ……
長江各埠 又 江寧 四日
……
香港廣東 又 二日 下午九點鐘
福州 香港 永生 二日 上午十點半
寧波 又 新濟 二日 下午九點
……
日本過長崎 二日 下午八點
本埠香山由日 又 二日 午十二點

輪船進出口期

三月三十一日禮拜六進口
天津 由寧波 招商總局
天生 由香港 怡和洋行
平安 由長江 招商總局
華平 由長江 招商總局
安平 由煙台 招商總局
江天 由長江 太古公司
大安 由長江 太古公司
美順 由漢口 招商總局
江皇后 由日本 日清公司

四月一日禮拜日出口
江孚 開往長江 招商總局

四月二日禮拜一出口
重慶 開往寧波 招商總局
新北京 開往長江 太古公司
鎮安 開往香港 太古公司
順天 開往煙台牛莊天津 太古公司
景星 開往威海衛 恰和洋行
廣西 開往煙台天津 太古公司
洞庭 開往長江 太古公司
江寧 開往長江 招商總局
通州 開往揚州 大達公司
大華 開往長江 太古公司
大德 開往長江 招商總局
新豐 開往福州 招商總局
圖南 開往營口 日商公司

四月三日禮拜二出口
隆和 開往長江 怡和洋行
近江丸 上午開往大連 日本郵船
榊丸 上午開往大連 南滿洲會社

四月四日禮拜三出口
南陽丸 上午開往長江 日清公司
基隆丸 開往福州台灣 大阪公司
寧紹 開往寧波 寧紹公司
新昌 開往香港廣東 太古公司
海口 開往汕頭 太古公司

四月五日禮拜四出口
大利丸 開往長江 日清公司

四月七日禮拜六出口
大吉丸 開往長江 大阪公司

紅血輪補藥

世上藥品性各不同有滋補而不能治病者有治病而不能滋補者此皆不用藥不能兼顧配合未曾適宜之故惟紅血輪補藥則不然能補血輪能治各病蓋此藥係採取歐洲最純粹之補血原料（譯名曰海孟色令）與各種珍貴藥品配合而成故凡患體瘦力乏元虛血衰面黃肌瘦脾胃薄弱先天不足後天失調精神疲頓腎虧腦弱及婦女子宮寒冷不能受孕或胎孕身弱飲食懶進時時嘔噦等虛弱之症服之立能變爲強壯即如肺炎咳嗆反胃嘔噦洩精盜汗泄瀉脫肛日久成痔頭暈目眩肝氣侵胃風動痰迷怔忡驚悸瘰癧痰核瘡瘍疔毒及婦女月經不調倒經閉經赤白帶下等外感各症服之亦無不立見痊愈此即能補血能治病之特效也

大瓶二元　小瓶一元二角

總發行上海羅威藥房

總經理上海中法藥房及各埠中法藥房 A1613

海蜃樓影戲園

設城內九畝地新舞臺北首　登樓二角正廳一角幼童七十

今天開演偵探新片

（第十九集）（第二十集）

販鴉片　白鴿通信（廿七本）　買烟土　美女代價（廿八本）　眾煙匪開鎗（廿九本）　拒捕美佳人　投海逃生（四十本）

共和活動影戲園

西門外方浜

今晚戲目一覽表

（旅行好片）大西洋遇險記（共六大本）

是片譯就中文說明書詳敘大西洋旅行苦況及種種危險內有極大輪船開往美洲觸礁沉沒旅客島水逃生狼狽形狀可驚可怖布景之離奇猶其餘事准定閏二月初八夜起連演四夜屆期務請早臨爲盼

先此露佈（俠義偵探影片）十四集計廿八大本 紅圈 擇吉開演 本園預告

老德記大藥房

應驗靈藥

骨脊疼痛藥　靈應咳嗽藥　淋濁白濁藥　花柳清毒藥　追風驅濕藥　神妙止瀉藥

玫瑰生髮油　清香生髮水　玫瑰擦牙粉　老牌香水精　清香痱子粉　百補鐵質酒

本藥房所製之藥靈驗神速早已馳名遐邇無待贅述者也茲因名目繁多難以盡載倘蒙紳商賜顧請移玉英大馬路黃浦灘口便是 B159

天蟾舞臺

閏二月初十星期日 日夜開幕 特煩拿手傑作

特別大減價注意

日戲特別減價：三層頭等一角　三層特等二角　正廳頭等二角　官廳特別三角　包廂特別三角　花樓特別四角

夜戲特別減價：三層頭等一角　三層特等二角　頭等正廳三角　特別官廳五角　特別包廂五角　特別花樓七角

時慧寶

臨別紀念只此一天

日代演 硃砂痣（戲認子）

夜演雙齣好戲 黃鶴樓（代戰水 蘆花蕩） 上天臺（著名傑作）

時藝員金和玉粹天成風雅早蒙各界歡迎誠合人敬且孝服純至此番回南來久已高堂遠念務必回北省親本台舞臨別紀念特煩其生平最得意最拿手著名傑作以答諸君一飽眼福祗此一天且日戲全體藝員均配重劇夜戲各煩拿手真正傑作雙齣好戲不可錯過之機會況特別大減價請各界賞音歡迎來賓新早臨幸勿失之交臂也

林月樓　蓋叫天　趙君玉　尚小雲　小如意

日戲：貴妃醉酒　武松打店　刁劉氏（乘騎 木驢 後本 遊四門 唱）　硃砂痣　新安驛

夜演雙齣：頭本 鏡花緣（醉戰 盜戟 刺嬸 典韋 雙 娘）　割髮代首（雙演全本）　四杰村（破連環棍）　黃鶴樓（串周瑜 代水戰 蘆花蕩）　頭本 鏡花緣（羣仙祝壽 特別佈景）　女起解　割髮代首（雙演全本）　頭本 鏡花緣

大蟾舞臺禮聘全國歡迎最著名新舊劇青衣花旦

馮子和

現已到申即日登臺

該藝員全國聲譽早已聞無待其贅言藝色可人舊劇腔調猶越過不行新劇發明則清使人首屈以音樂舞跳人材尤爲著名詞勝更無不清鏡於脆妙興味著裝以及西古時裝種種不恰到好處本黃庭舞台初寫無化裝羅織羣英禮聘中回即日登臺新請大雅賞鑒以饗眼福之幸至勝

一等獎 治小兒百病無憂散

寧波路口崔波氏壽香廬耀雲氏啟

本廠分發無錫北門外江陰巷　南京下關大馬路　杭州陳列所　天津東北城角　長沙糧道街　安慶軍署西　北京觀音寺青雲閣商場 A1213

第三步如何

事之成功失敗以第三步決之也始而談判繼而交換條件至第三步而是非定矣惟病亦然始而蘊釀繼而發生至第三步而凶險萬分矣然則第三步實爲生死關頭可不慎哉梅毒染人本分三期始而白濁潰爛繼而冲入血分終至遍體癱瘓血毒攻腦此爲梅毒之第三步矣若再不急治將有生命之虞今當春旺之際萬花齊放百草爭芳而亦蘊釀之毒所復發之時抱恙諸君可急來敝處購取內服**六零六**無論已發未發藥到病除再將**六零六**功用開列於後

一凡花柳毒門宜服哈蘭士內服**六零六**可滌蕩血中不潔之質

一凡風濕骨痛宜服哈蘭士內服**六零六**可發散其風濕舒展其筋骨

一凡瘰癧癰疽宜服哈蘭士內服**六零六**可消除血中瘀積之毒

一凡疥癬瘡癬宜服哈蘭士內服**六零六**可免腐解毒可生肌收口

一凡有血分不清皮膚上每現斑點疥癧東竄西移或遍體骨節時常酸楚或頸項胯內核子腫大一經服過此藥即爽然若失霍然而愈矣服法另詳仿單

價目　每瓶一元七角半　每打十七元五角

上海石路 **太和大藥房披露**

試請 咳嗽痰喘

總發所上海美界北江西路底即七浦路口 永和堂藥房啟

本埠新聞

●烟膏店今日肅清

▲土行果可開張乎

公共租界各煙膏土棧均奉英美工部局諭於昨日（即陽曆三月三十一號）繳銷照會一律遵限關閉迭誌本報茲聞工部局有准各煙膏店繳銷照會後開門理帳五天之說惟不准出售煙膏並聞土業中人云烟膏店雖均奉諭收歇而土行仍可開張售賣存土已由某要人向各方面商明展期至陽曆年終以此事礙於各國人民言論以故各方面均秘不宣示云云姑誌所聞以觀今日各土行是否開張營業也

▲法新老兩租界尚存有土棧挑膏店四十六家曾經法公董局限於西曆四月一律收歇淨絕飭繳執照等情已誌前報昨日禮拜六即三月三十一號爲末次禁絕之期限昨晨奉公董局總辦命令諭飭西員偕同華人式老夫向各土棧及膏店將捐照一律收回至四月一號即今日閉歇盡淨毋違

▲昨有人投滬城各警區報告謂租界烟膏店遵諭閉歇後所有烟膏存貨將移入華界在新老北門並東西門一帶交界處托烟紙店等秘密售賣等語一區二分署王警佐並二區一分署杜警佐等以所述各節無論是否屬實事關烟禁亟應查究故於今日（即四月一號）起令飭各崗警等一并留心查究云云

●禁煙末日紀念大會記

昨日爲禁煙末日之期不吸捲煙聯合會特假西門外江蘇省教育會開紀念大會到者數百人一時半開會首由尤惜陰君報告開會宗旨官廳代表馮副總統特派副官趙瑞龍君致頌詞勉勵進行毋懈盧護軍使代表元殿元君致祝詞並謂捲烟之害尤甚鴉片朱交涉使代表李亮君到會演說贊成該會爲正當上海縣知事沈寶昌君派鄭寶芝君到會國民禁烟會代表曾冠吾君演講能廢約爲上策總須辯明此係一合同並非條約條約既遵守如期禁絕毋收買之必要中華勸儉會代表周震勛謂今日乃鴉片禁吸之末日人民當以再進一步戒吸捲煙爲始如能達到禁吸之末日尤爲欣幸戈朋雲君云余爲公理之代表吾國條約處處失敗皆由於鴉片進口爲始今末日既到當爲吾國民之樂觀不料政府有收買存土之舉不能無疑必須將收買取消方能解決禁絕倘陽奉陰違口是心非與其貽害於將來不若痛陳利弊譬如袁世凱以帝制自爲倘有人直陳亦不致貽袁世凱於死今日之收買存土如副總統之英斷豈不知此事之錯誤一誤不可再誤今已有嚴懲貪墨研究土價之標準今日又特派趙君蒞會勉勵國民可感之至然此次收買一役譬諸主人買稻草委諸廚役本價値每擔五百文而廚役舞弊增加至八百文而主人不知也今已醒悟研究土價懲辦廚役然則主人何必償此重價況此重價係取諸國民國民當然取消此約趙君辱臨上海當人民心理如此務乞轉達副總統采納芻蕘勿將眞眞民意一筆抹煞爲幸舒惠貞女士代表神州女學校演說今日盛會爲二端鴉片禁煙末日爲一紀念不吸捲煙爲再進一步君子當愛人以德吾輩國民希望副總統爲最切收買存土之舉未必出自副總統任性妄爲與其遺臭萬年不若流芳百世致政府代表人民舉動倘烟民與非煙民戰爭孰勝孰負仍當推測人民心理倘國民必欲禁絕政府必俯如所請以順輿情也況吾江蘇人民最推戴之副總統乎予亦當馨香禱祝之馬天民君代表外交研究會節省勸導勉勵有加浦東同人會倪孟康君歡迎該會道德顧維淮君云願各同志始終拖一勸導宗旨陸治天君將廢烟具指示演說聲淚俱下遂散會攝影銷毀烟具形勢是日到會者精神充滿正會長伍廷芳任外交部總長之職不克到會副會長王文典君招待一切均各周到云

▲馮副總統祝詞 中華民國六年三月末日爲我國鴉片禁絕之期上海不吸捲烟聯合會同人特於是日開紀念大會溯洄已往惓顧將來不禁爲之悲喜交集查我國受鴉片之害百有餘年利益外輸精神內竭既貧且弱實屬之階以致對內則不足發奮以有爲對外自未克稱雄而耀武回思往事悲憤塡膺幸政府決心友邦協助國民覺悟志士呼號萬衆一心殲茲流毒得睹今日禁絕之紀念凡我國人皆所幸慰不僅鄙人歡欣鼓舞已也惟願自茲以往無忘今日各振精神共圖樂利富強拭目可待倘何貧弱之可憂哉茲遣趙副官瑞龍代表蒞會爰致數語藉表私忱

▲盧護軍使頌詞 昔年百粵烟禁興波震驚朝野海外稱戈任爾流毒奠可如何炮膺燒骨陷人入壑爲時百年民窮國弱既讓香江復訂專約奔走呼號誓除此錯禁令得申如解束縛今屆末日濟濟會場咸露喜色答謝中央吾民自愛轉弱爲强勵君努力同進一籌

●留德學生被拘之電訊

昨日文匯報云中政府接丹麥電報謂中國學生在德留學者五十餘人已爲德政府拘禁

●同濟學生遷入淞校續聞

同濟醫工學校學生遷入吳淞中國公學已誌昨報茲悉同濟學生共有五百餘人中國公學房屋雖大尙不敷居住特稟請教育總長范源濂轉咨海軍總長程璧光商借吳淞海軍學校餘屋居住當由程總長准將該校樓屋十餘間借與該校學生居住約可容納七十名已於上月二十八號令飭該校監學李廣揚遵照辦理李監學奉令後查學校樓上向有本校學生居住當即轉令各學生搬至樓下讓與同濟學生居住矣

●日本武裝商船由滬西航

日本郵船會社宮崎丸前日自上海啓程西航此爲該會社第一之武裝商艦云

●中德絕交後之上海（十八）

▲交涉署附設檢查所 自對德絕交後上海地方僑寓德人甚多故各官廳已在南市製造局附設檢查所以保治安惟外交部特派員有辦理交涉之職對於檢查德僑事宜負有專責故亦在公署附設臨時檢查所現已實行開辦矣

▲和領保護德國利益 上海縣公署現奉江蘇督軍省長公署第一二九三號訓令內開准駐滬和總領事電照會開接奉本國駐京公使電令內開中德邦交業經斷絕所有德國在華利益由和蘭國公使保護等因相應照會查照等因正核辦間復准照會開前以中德邦交斷絕所有德國在華利益由本國駐京公使保護等因業於本月十五日照會查照在案今又接奉本國公使訓令所有江蘇浙江安徽江西湖南湖北四川等省在本總領事管轄區域範圍以內之德國利益均歸本總領事保護照會查照等因除照復外合行令仰該知事即便咨行一體查照等因奉文後當已轉令地方警察各分所長一體查照矣

▲令飭迎護奉天德領 奉天德國領事威特夫（譯音）現遵公法解職會於三月二十一日由奉起程繞道京津以至上海候乘中立國郵船歸國已由駐奉交涉員呈部送給護照在案茲由外交部令行朱交涉員迎接奉天德領事一俟到滬應飭車站軍警保護云云

▲法租界公董局通告 法公董局昨發通告則茲譯錄於下 現居法租界之德人於前昨兩日已至公董局報告姓名職業得有執照者仍許其照常居留法界其自今日始仍未報告者不准再入法界僑居公共租界及華界之德人以事欲入法界者須至法捕頭處報告一切得其允許方准入境不得異言其不願報告審查而遷出法界者無論有何緣由均不准再入云

▲荷船未領衛生執照 泰晤士報載德使辛慈於二十七日抵申二十八日登和蘭郵船蘭佰蘭脫號各節已誌前報茲聞該船於離申以前並未領得海關所發衛生執照故預料該船駛抵美屬各埠必尙有困難發生云

●濬浦局請禁木商掘泥

上海工巡捐局接濬浦局海總工程師函略謂查南市董家渡至陸家浜一帶各處灘地本局新築之駁岸前近有木商未經呈准本局擅自掘泥茲特奉上繪圖一分其紅色係指明挖去泥沙之點其黃色即指明原有之點此項灘地駁岸工程甫經竣事地質尙屬鬆弱若被木商將該處之泥旦旦而伐恐駁岸有坍損之虞危險情形不可言喩爲此函致台端請即飭警迅爲取締庶於工程大局兩有裨益實紉公誼是所至禱云

●滬海道尹準備出巡

新任滬海道道尹王賡廷近奉省令籌備出巡是以連日已將出巡注意之點行文所屬趕爲查報並聞王道尹奉有省長密令以該道尹前任江蘇全省查勘烟苗總辦情形熟悉此次會勘在即滬海道屬接近通商口岸尤爲重要之區務仰密爲查察等因聞王道尹將於本月初旬出巡所屬於庶政之外注意煙禁云

●黃任之爲渡浦人民請求

黃任之君致工巡捐局朱局長函云壽丞先生執事敬啓者黃浦江岸一帶碼頭前因濬浦重建拆卸於今二三年矣浦東西人民往來其間每日何止萬計以無碼頭故小船駁渡跳板上下衆以木排充塞浮動障碍其感受困苦筆難盡述載道之聲非所忍聞前日晤經理築埠工程陸君伯鴻曾以爲言頃携家人自川沙乘輪來滬由划子渡至他船輾轉以達木排弟携內人自某米船行登跳板上木排時木排一動跳板翻側夫婦同時落水弟身半溺於水內人竟已滅頂幸在午後三時旁有多人急爲救起此雖偶然不幸然念同此出入險境懸生命於呼吸者不知凡幾老幼婦女風雨黃昏每念及此慘惻萬狀不得不請求貴局將築埠工程趕速進行在工程未竣以前必須籌畫一臨時辦法（工程一時難竣非不知之然不宜遲延至二三年之久無一臨時辦法）爲公益計爲人道計似不得以正在辦理或他方障礙爲辭素稔先生關心民瘼抱有熱腸區區之意謹代浦東西千萬人民馨香拜禱敬頌台安鴻候明敎

●交通銀行定期開兌

本埠交通銀行本擬早日開門營業後因政府欲將金庫權撤銷後經各股東特開聯合會磋議不允始於日前允許仍照前時所定繼續辦理以資維持是以留京滬行長趙慶華知目的已達遂即起程南下先赴寧垣面謁馮副總統齊省長稟陳一切後業於前日抵埠立飭行員籌備開兌手續並預定本月十五號開門故於昨日起雇匠將該行房屋內外大加修葺遍刷油漆限期竣工以壯觀瞻並悉款已由某銀行儲備一俟修屋工程及內部裝置完畢即可領款訂期實行開兌矣

●交行開兌聲中之要聞

▲選員學習簿記 交通銀行趙行長昨奉交通部許總長電飭略謂本部查得各行帳目均用舊法未免不能統一是以由部特設一銀行簿記學預備各行選派數人入學練習造就專門人才俾資統一而免參差並擬定大行六人中行四人小行二人迅即選派來部報名入學從事練習俟畢業給憑後仍行遣回本行供職飭即遵照迅爲選派以期造就等因趙行長奉電後當即遴選行員六人除先期電報名額外並即發給川資遣派北上赴部投請入學練習矣

▲部委課長到滬 又交通銀行此次開門營業內部辦事擬略爲變更仿照某銀行體裁分爲四大部份組織爲會計課（進出總帳）營業課（全行往來押款等事）出納課（銀錢進出管理庫房）文牘課（往來信函公牘）各負專責以資清晰現交通部因悉該銀行開兌在即惟對於簿記一層雖曾飭令遣派倘未練習未免緩不濟急況現照新章主要課長須由部遴委以昭愼重是以特派專門學之袁吳兩君來滬充任該銀行營業會計兩課長之職以資熟手昨已由部函致該行趙徐正副兩行長查照接洽聞吳袁兩君亦已蒞滬不日到行辦事矣

▲行長簽印支單 陽曆四月一號起凡屬交通銀行簽字之外國支票帳單收條及他種類此之文件均有該行長趙慶華之簽印云

●新加坡推銷國貨之計劃

工商研究會陳列所主任徐春榮海外調查員徐慶華昨接奉駐新加坡胡領事維賢來函云去冬台從來臨時弟以假歸在即未獲暢聆教益嗣弟南返君又東渡至爲悵悵書來祇承籌辦航綫銀行尤爲行商實業之要素裨益僑界尤非淺鮮跂予望之近三江帮同人新組織一興華公司在牛車水龍大手對門賃定三層樓洋房一排四所專擬陳列國貨幷創辦上海酒樓旅館規模頗見宏大惟南邊商家知者尙少務請貴會所提倡廣爲傳佈使滬地行商知所適從厥功甚偉寄上章程二十份並乞鑒定尙望隨時賜敎尤爲翹企執事何日重來就熟駕輕當不啻行路難也云云徐君奉函後擬將章程油印以便分送各業商號及全體會員備覽嗣後可將該處僑商合銷之貨運送該公司陳列試銷云

●覆查煙苗請警員協助

淞滬警廳飭各區所隊文云案奉省長齊宥電開本省會勘烟苗特派員委俞道尹壽璋仰即隨時接洽等因正遵辦間復准省委復查煙苗陳委員時泌函開稱時泌於三月廿一日奉江蘇省長公署第一零六號令金山上海復查煙苗委員陳時泌照得蘇省禁烟一事業經委員於上年冬間分往各屬認眞查禁現據回省報告各縣境內及交界等處倘無私種情事亟應派員復查以昭周密查有該員堪以令委前赴金山上海逐細查勘倘有烟苗發見定將知事及原查委員分別撤懲不稍寬貸近接外交部密電英使擬派領事會查其出發之期當必不遠該委員到境後應即會商縣知事切實籌備不得稍涉疎忽致誤全局一面即行下鄉實地查勘務期一律肅清茲由本公署撰發佈告一千六百張即由該委員帶往分別張貼仍將貼過處所開摺彙報等因奉此查上海縣城鄉地面均屬淞滬警察廳警區轄境自應借重各區區員帮同查勘以期周密而重要公除省公署佈告由委員親自齎往張帖外相應函知煩即查照轉行知照以便接洽等因奉此合亟通令遵照俟該委員到境時即便接洽辦理可也此令

●查禁悖謬印刷品

淞滬警察廳長徐國樑昨飭各區所隊文云案准上海郵務管理局函送印刷品兩紙來廳查該印刷品標題爲敬告國民下署中興會公啓字樣中間倡言復辟語多悖謬實於地方治安有碍該會設在何處此項傳單係何家印刷單內均未載明無從查考惟既經印刷其散必多難保不傳播各省除函請郵務局此後凡發現此種傳單一律停止遞寄送廳銷毀並呈請副總統省長護軍使通電各省一律嚴禁外合亟抄錄傳單令行該署所隊一體從嚴查禁以保治安而杜煽惑切切此令

●印花稅勸導專員來滬

印花稅勸導專員調查事宜現經江蘇印花稅分處處長委任李堯卿赴上海會同各市鄉經董在四鄉各處商家切實勸導依法購貼並將規定之辦法解說以期周知而便普及昨日該專員到滬後特赴縣商會與會長接晤籌商進行事宜

●躉購印花票可打八五折

上海縣商會會長對於印花稅票前奉縣公署派令代銷俾商家就近購貼在案惟此項代銷章程前已由縣規定除去辦公費之外以八八折繳價茲恐購者未能踴躍以故特定新章爲體恤商艱起見如躉購五元者准以八五折核算以爲推廣銷路起見刻由該會轉知各業領袖分別派銷矣

●濬浦局管轄範圍

濬浦局與工巡捐局合築衣周塘塘堤一案經省議員及寶山紳董以有碍中國之權據理力爭具呈省長爰訓令滬海道尹一面飭就地紳商集款自辦一切飭工巡捐局所與濬浦局關於是項之章合同立爲廢約並由駐滬特派交涉員函致濬浦局謂衣周塘與貴局所定之界線相距甚遠其中包無數民田房屋何能跨越興脩一切詳情疊紀本報茲據該局海工程師意見謂根據濬浦合同衣周塘工程係該局分內之事特於昨日函復朱交涉員今覓得原稿譯文如下 朱交涉員鈞鑒逕啓者接奉楊前任二月二十四日大函內稱衣周塘塘岸與浦江相隔甚遠一切興脩工程不在濬浦局範圍之內等語查上述所云係根據上寶兩縣之報告然與其中事實恐有不符按一九零一年一九零五年及一九一二年濬浦合同所載頗爲明瞭本局管轄範圍至浦口兩旁潮到處（即漲潮汛所至之處）是以所辦工程自一九零六年開始迄今均依濬浦事程在漲水線間之地位須知衣周塘之塘堤原係築爲鬧潮之用應在濬浦工程之一分子故該塘即可認爲漲潮水線今讀二十四日來函濬浦界線（即函內所謂水線）與浦門之漲水線似有誤會夫界線之與漲水線判然不同也第本局歷辦工程均在兩線間之地位故濬浦界線之規定即以表明將來浦口航道之兩旁是以本局管轄範圍仍可達至該塘之處且從前該塘之急需脩治者本局早經從事脩葺不自今日始也倘目下或另有機關如能適合濬浦工程有滿意之希望則本局亦樂觀厥成決不置議也若究本局管轄範圍而論則衣周塘本局實有權可以處置合亟奉聞卽希查照

●訊辦德人里划案盜匪

盜匪張二劉玉清張正彪因於三月二十號晚糾黨持械

鏡面散 有移山拔鼎之能力
世龢裘雲騎尉浙江方鈞印
鄙人在春間購得貴製雙料鏡面散一料如法擦揉不出一月果然將十餘年烟容斑點一洗而盡用餘之藥敝友讓去換得雙料用未二旬已去大半藥已用罄大有一日不可無此君之慨今由郵匯上洋三元請發一料原班帶回以便敝友雀斑早去一日矣貴主人心存濟世鏡面散製煉得宜確有移山拔鼎之能力令人感佩無涯（下略）浙江杭州大井巷朱公祠對門江蘇候補道方鈞印啓月二十一日自杭州郵局發
人壽醫藥室開在上海只此一家

衛生家 時候
喉痛爲時行症之一種發時極爲危險大抵因天氣不正飲食不節所致其初喉管稍覺微痛急宜預防治病於先爲衛生第一妙法本藥房精製一種預防喉症福民片功能升清降濁驅熱防毒又有本種喉症去毒漱口藥水功能急救各種喉症凡暮夜倉皇或鄉僻之處一時求醫覓藥手足無措者急將此水照仿單漱口隨漱隨吐至愈爲度一面將福民片每次含化二三片徐徐咽下症重者多服數

瞿鼎燊行醫

●家傳八代 ●風眼瘋科 ●一經診斷 ●立起沉疴 ●鶴膝癱風 ●半身不遂 ●麻木酸疼 ●醫愈無算
●傳屍癆瘵 ●文武痴癲 ●神針刺灸 ●宿病可痊 ●塞癰發背 ●消癧拼膿 ●多年痔漏 ●立奏奇功
●牙槽多日 ●漸生腐骨 ●不用刀針 ●其骨自出 ●雲翳白障 ●田螺盤睛 ●瘰癧反背 ●限日光明
●喉風鎖閉 ●奄奄待斃 ●手法針到 ●功勝藥餌 ●五臌十脹 ●黃疸痞塊 ●秘製金丹 ●登時立散

十一時至三時寓上海英界新世界西跑馬廳對過居仁里一百十五號四時至五時在四馬路西洋樓番菜館內挨診過時不診 459

夥劫

英租界西藏路德人里三十七號門牌吳坤山家值價一千三百另六元之現洋鈔票股單鑽戒分贓逃匿城內姚家弄被總巡捕房包探周志仁與西探海明惠偵知將兩張與劉移提至廨訊判押候查明澈究各情已誌本報昨晨由捕傳集事主人等將劉與兩張解廨研鞫先由中西包探稟稱本月廿三號會同淞滬警察廳偵探隊前往移提時見該屋內共有房間三個被告等房內共有二床一床係劉夫婦所睡一床係二張與一小孩同臥當將被告等三人拘捕後並在張之床上抄出原贓洋鐵箱一隻贓洋數元小圖章一枚及槍彈一粒被告張二已在城內供認持槍往劫惟張正彬與劉玉清則堅不承認云云稟畢將抄獲之贓物及口供單呈案繼據淞滬警察廳偵探楊寶亭上堂證明前情並稱張二在城內供稱原籍山東於正月廿一號與徐州人劉張同來上海旋至浦東香烟廠掃地廿號往劫之事係由住居新閘成都路五百四十四號之方筱齋糾合湖南人四名同去所執手槍亦由方姓給發惟方搶劫時並未同去等語又據原告吳坤山之弟吳鏡清投稱兄長向在南京營業被劫時目睹被告張二首先上樓執槍向我嚇禁聲張繼由劉玉清將房門守住所失贓物係由身材魁梧之盜匪擎去起案之小圖章上刻有吳坤山三字被告張正彬當時並未看見不敢妄指云云質之張二等三人供均翻異堅不承認奉王讞生襄讞核供商之義領羅君以此案證據確鑿豈容狡賴因判張二劉玉清各押西牢五年張二期滿再加押五年張正彬押候函送上海縣公署遞回徐州原籍贓給原告領云

嚇詐黨從寬省釋

公共總巡捕房控住居長浜路三百八十二號門牌之王劍秋與張裕生沈松棣（即俞仲棣）諸謀芝（即諸葛誠）在公共租界書寫捏名信函向鋪戶居民嚇詐一案沈諸兩人早經由廨訊明開釋王張二人因承審官磋商堂諭未決迄仍在押捕房昨晨奉王讞與義領羅君莅訊被告仍由海德禮律師代表即據原告代表牛門律師譯稱此案已經公堂諭云云辭畢奉原審官王讞諭謂本案經本會審官與德領師君訊明後因會商堂諭未決以故稽延多日迄至前星期六適中德絕交德領停止公堂陪審故未判決云云諭畢遂商之義領羅君判王交一百元人洋舖保如果一年內再犯刑事除將保人罰洋一百元充公外並將被告提案訊究張裕生從寬開釋

國貨成績提要（三十七）

▲亨利製皂廠 近年製皂一業頗稱發達尤以本埠為最挽回利權正復不少南市王家嘴角西首亨利皂廠係華冠臣君所創辦所有出品無不悉心研究精益求精故所製正號之獅球盒皂副號之美女盒皂及其餘各牌瑰皂均屬物質精美堅固耐用為國貨中之特色歷銷江浙內地各埠深荷各界贊許爭相購用營業日形發達上年銷額已增至二千餘萬現在推銷各省日見起色尚望各界注意提倡

查吾國近年自研究工藝改良製造以來進步昭然成效卓著如絲織品之紗緞紬縐府紬絲襪巾帶棉織品之線呢布疋腿帶被面絨線毛巾線襪衛生衫褲線毯等日用品之肥皂洋燭火柴牙粉草帽等蔴織品之夏蘇布線食品之麵粉餅乾罐頭食物掛麵紙煙雪茄露酒醬油等餘如皮件陶器瓷器玻璃器皿藥品及教育文具儀器等類美術品之絲棉花邊顧繡化粧品之香皂香水等項均屬品質精良花色新穎足與舶來爭衡挽回利權惟僻處一隅見聞無多茲編所錄不足盡其什一而其中魯魚亥豕之處在所難免尚祈原宥而匡正之幸甚餘容調查明確再行繼續披露以資表揚而便週知特此附識諸希亮鑒為荷

遠東運動會代表自粵返滬

中國參與遠東運動會之代表克格君已自廣東回滬克君在粵時曾將南方諸健將檢視一過云

銀根有鬆動之象

昨日星期六調查本埠華洋各銀行存滬之銀洋大條銀等之實數較上星期不相懸殊茲於近日來進出口銀洋自外洋方面出多入少惟中國口岸稍有進口今將各銀行裝運出口之數錄左以供注意金融者查考也二十六日計有滙豐銀行裝往漢口現銀二十萬兩又二十萬兩正金銀行裝往印度孟買埠現銀三二十八萬兩二十九日道勝銀行裝往海參威現銀十四萬兩三十日滙豐銀行裝往長春現銀十二萬兩運來折息僅計二三分以看滬地銀根尚呈鬆動之氣象

藍格志火油報告

藍格志火油公司報告二十九號出油八十五噸

自治研究會討論議案

自治研究會會長李右之君以據近日各會員送到之議案已有廿餘件亟須討論故定於四月一日（即今日）上午十時先開職員會討論各種議案俾得提出交付大會時公同研究云

商務罷工風潮之解決

商務印書館印刷所工人前因所長停歇工人二名小有誤會以致罷工旋經人出而調停各工人亦知力顧大局遂於前日午後一律回廠工作惟內有四人不願回廠該所長亦不復相强云并聞該所長此次對於回廠工人頗為寬待故開工之日雖僅兩小時亦給以全日之工資云

寰球日校演說肺病

寰球中國學生會日校日昨（三十一號）舉行第六次演說會校長為注重衛生起見特請教員錢文蔚先生演說（肺病之害其預防方法）錢君富有新學知識演說略謂肺病之害累及身家性命往者德國最患肺病被傷人數較之近今歐洲戰爭死傷者未遑多讓其後經醫家克黍發明袪害微生蟲之藥故其傳染始得免除是則肺病之害異常危險吾國青年苟不妥為防範則受害之危險有甚於人身一切病患今望諸生愛清潔吸空氣設痰盂慎飲食以防微生蟲之發生夫然後家庭社會不受傳染人身疾病不致發生云云議論精確彼青年學子亦當知所取法矣

工商學會之發軔

近有日本留學生多人深慨工商不競發展宜亟爰特聯集同志組織一中國工商學會專以灌輸學術指導工商為宗旨擬先開辦雜誌出版書籍編譯通函教授調查代理四大部昨經假定老垃圾橋延吉里四號為事務所不日即可發表其能為工商前途放一異彩乎不禁拭目俟之

工巡捐局取締渡船

上海工巡捐總局長朱為布告事案查八長渡渡船取締章程內開凡大號渡船至少須有渡夫三人次號渡船至少須有渡夫二人或三人不得減少以免危險違者查出究罰等語歷經飭遵辦理有案渡船關係渡客生命財產極為重要浦江潮流湍急應如何恪遵章程慎重將事茲查各渡船間有減少渡夫或雇用老弱幼童充當殊屬玩視定章情殊可惡除諭飭市舶所嚴加取締外合行布告各該渡夫頭一體遵照嗣後務須依照規定渡夫名數雇用强壯有力熟悉水性之人老弱幼童一槪不准充當倘有陽奉陰違情事查出從重究罰不貸懍之切切特此布告

北浙江路仁志里之火

▲漆作失慎 前晚七時許北浙江路仁志里一百七十二號門牌王林記漆作內忽然失火經工部局瞭望台鳴鐘告警救火會西人立驅皮帶車馳往澆熄僅焚燬露台一只事後捕房得悉立飭中西包探前往詳查起火緣由稟候核奪

▲無賴搶劫 無賴瞿曉初前晚乘北浙江路仁志里王林記家失火乘間攫取值洋二百數十元之皮箱一只匿藏於二百七十六號門牌潘毛氏家被包探奚德安王桂生查見將人贓拘入捕房捕頭路喆一過諭飭押候解送公堂請辦

工商會陳列所之進行

工商研究會正會長楊小川查得該會陳列部自遷入勸業場以來規模漸具惟該所定章有每年開一陳列品評會一次評定後考其優劣分別等級并交審查會核定發給憑證以示提倡研究之至意云云昨特面囑該所主任徐春榮王漢强及各職員從速籌備廣徵陳列手續務於三個月內徵集多數國貨陳列品俾便於秋季照章實行故連日該所辦事職員日夜籌備甚為忙碌至推廣陳列室地位與該場主任張君逸槎晤商後已允即日與董事會磋商大約可望通過云

榮昌火柴廠失愼未成

浦東爛泥渡榮昌火柴第一廠廢料間內昨午忽然失慎當經該廠自備洋龍拖出施救並由救火會驅駛洋龍到場幫同撲滅幸未成災云

星期六銀行查倉單

調查昨日即星期六止本埠各銀行暨南北各錢莊存倉現銀洋錭大條銀等總數計現銀共二千六百八十七萬兩計共洋一千八百〇七萬元大條銀共計二百九十六條每條（計一千兩）茲將各銀行細數計開於左

▲滙豐	銀三百十八萬	洋二百五十六萬
又	大條銀五條	
▲麥加利	銀四百六十五萬	洋二百四十七萬
又	大條銀二百五十九條	
▲正金	銀三百十六萬	洋九十萬
▲道勝	銀三百十一萬	洋三十六萬
▲德華	銀一百五十萬	洋一百萬
▲東方	銀二百五十六萬	洋十萬
▲通商	銀三十萬	洋三十五萬
▲花旗	銀一百七十萬	洋一百萬
又	大條銀三十二條	
▲荷囒	銀七十五萬	洋一百三十九萬
▲華比	銀五十五萬	洋四十萬
▲中國	銀一百四十五萬	洋五百三十七萬
▲台灣	銀一百五十九萬	洋五十五萬
▲有利	銀三十四萬	洋九萬
▲中法	銀四十萬	洋四十二萬
▲住友	銀十三萬	洋十一萬
▲本街存底	銀約一百五十萬	洋約一百萬

前清印花稅票作廢

上海總商會昨接江蘇財政廳公函內開案奉省長令開准財政部咨開有人到部呈稱向在漢口經商於前清時承辦印花稅領有大清稅票約有三四千之譜現欲將此種稅票向部呈請換領民國印花稅票請核示等情前來查前清籌辦印花稅雖經製有稅票迄未實行迨民國初年始將印花稅公布另製稅票頒發各省所有前清舊票當然作廢業由本部批駁不准換領在案尚恐愚民無知或有領存前清舊票希冀換領及誤行貼用者應由貴省長轉令警廳及各處商會隨時注意如有發現此項前清舊票應令全數繳銷並令由財政廳長隨時將查出辦理情形報部查核相應咨請貴省長查照辦理等因合行令仰令該廳長轉行一體遵照等因奉此除分別咨行外相應函達貴會即希轉知商民一體注意如有發現並希隨時函告來廳至深公感

注意 災勿宜間斷功效妥當旅行羈居均宜購備本藥房心存濟世定價平廉

●預防喉痛 福民片 每盒二角 ●喉症 去毒漱口藥水 每瓶三角 ●上海四馬路中五洲大藥房發行

源和里 同成錢莊 感謝良醫蔡遜忱先生

敝莊執事陸君耀卿前患濕溫身熱神疲諸醫診治均屬無效病經旬勢甚危篤幸蒙葉風石君介紹即請現寓北公益里蔡遜忱先生診治投藥數劑病即脫然嗣後莊友間有患病者亦延其診治藥到病除足見信名家良醫全人受惠不淺登報誌感 英租界後馬路同和里原戉後住客

車夫挾欵潛逃

南市王家嘴角南首浴堂弄醫生王某遣其包車夫周阿四携帶現洋七十八元六角鈔票洋六百零五元至公共租界棋盤街某洋貨號內購買布疋故令周先在彼處等候嗣王從北市某姓家應診後回來然後同去購物豈知事後王至棋盤街遍尋周並無蹤跡追回家追問周亦未回始知吞款逃逸當即投報一分駐所派警至周住所搜尋無蹤當即分投偵緝矣

大東門街新氣象

滬城壕家浜河道自奉諭塡平所有面北市房一律退建浜基以便推廣馬路振興市面其大東門口往西由魚行橋至縣橋止前經工巡捐局劃作第三段其中房屋均皆退後所有三段全段行將竣工其大東門起至薹笠橋止第一段工程昨經該局派員前往督促以便早日興工云

搶洋販烟各執一詞

于紀根控張金寶席正榮以搜查烟土為名搶去洋六十元由警拘送地方廳訊辦昨午奉趙刑庭長沈檢察官開庭審理于供稱本月初七日由北新涇裕康布莊托車送白布五捆到本城三牌樓余源茂布號交代順便帶回英洋六十元不料行至萬航渡附近忽有流氓張席二人到來聲稱查抄禁土我向之力辯伊等卽搶洋六十元追巡警到來伊等復將煙膏拋在我處求究質之張席同供是日我跟隨於後目見伊在北市季吾氏金公和購買煙膏故跟至華界擬報告巡警搜查希圖得賞並無搶洋之事問官一再研訊兩造各執如前問官會商良久判將于紀根張金寶席正榮三犯一并收押候將此案移送通常庭再訊判決

厦門路小火警

前日午後四句餘鐘厦門路源昌里一百六十三號門牌某姓家披屋內忽然起火捕房得報立卽鳴鐘告警當經救火會西人各驅皮帶車到場澆熄計燬灶披兩間事後捕房因起火之家保有火險銀兩已飭探查明起火情形覆核矣

名醫治愈惡症

六馬路格致書院附近第二百十六號劉菊生祇生一子今年三歲日前忽患爛喉痧兼天痘黑斑等惡症羣醫束手有人薦寓居寶善街百花里和源興棧四號之嘉定朱亮臣醫生診治服藥三日諸症先後全愈聞者咸驚為神奇云

＊時評＊

新狃公（獨因）

刑期五年以上之犯向非會審公廨所得判決近年以來陪審西員時有逕判禁錮十年十五年者讞員不能爭或稍爭之而無效則惟於華文解案單仍判監禁五年而附以期滿帶堂再核此雖近於自欺然告朔餼羊猶視名實俱廢者稍勝一籌也乃昨日訪稿公廨訊辦德人里劫案盜匪於張二一盜判禁錮五年以外再禁五年是直將一個十年分為兩個五年取狃公朝三暮四之術而神明變通之也至是而舊章益視如無物矣噫

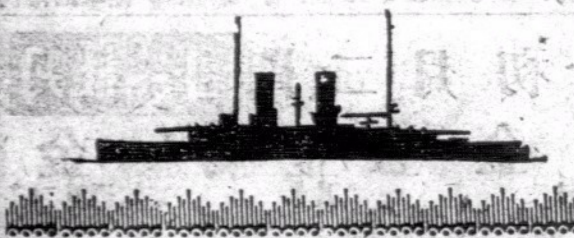

清血解毒

海艸精

人身外症皆由血含毒質污濁不清致生黴菌毒勢蓄積有久暫之分卽發生有重輕之別原毒之最易感受者一曰濕毒二曰熱毒三曰淫毒由外傳入使血變壞復由內化出而成一種毒症如淫毒則為花柳諸病楊梅瘡魚口便毒下疳橫痃及隱於筋骨之楊梅風等類濕熱毒則癰疽瘡瘍癬疥瘰癧及婦女乳癰乳疽小兒先天遺毒等類皆是此西國發明之淸血解毒內服靈藥名曰海草精按中國方書海苔海藻海帶之屬皆能散瘀消腫退毒輭堅特未知其中所含何質耳今由化學提煉其精全球試驗乃知此實掃蕩一切外症之元勳當茲春發時令有花柳之病者尤不可不急服以絕其根株而免釀成大患焉

▲售價每瓶洋一元六角

●上海中英大藥房總發行

外埠各本分號各大藥房均有發售

司令牌香烟

佛及尼挨烟葉所造

烟枝特別 改良放大 以應時需

烟枝頂大

不僅烟枝頂大 烟料亦最上品

倫敦惠斯民烟公司

大舞臺

閏二月初十日戲價目 二等正廳二角 三層包廂二角 特別官廳三角 特別包廂四角

童串 祝家莊 孫紹棠 殷春虎 萬盞燈 張桂芬 楊四立 趙如泉 醉梅 楊瑞亭 王又宸 賈璧雲 小寶義 姚俊卿 佳楣 何金壽 王永利

全本紅鬃烈馬

大舞臺

閏二月初十夜戲價目 大減價 二等正廳二角 三層包廂三角 特別官廳五角 特別包廂七角

小寶林 小寶黃 寶芬 義 楊四立 張桂 佳楣 王又宸 捉 醉梅 趙如泉 萬盞燈 何金壽 張桂芬 小寶義 賈璧雲 楊瑞亭 趙如泉 姚俊卿 殷春虎 王永利 小桂枝

武松殺嫂 金台 普球山 連環計 放曹 梅龍鎮 全本風波亭

新舞臺

閏二月初十日戲 大減價 二等五分 頭等一角 特廳二角 特廂二角

本舞臺南市電話二百二十號 北市電話三千四百九十一號 北來車輛直達本舞臺 免查捐照 日夜開演 文武藝員一齊登臺 准演

宗元奎 鍾鳳林 劉漢臣 潘 桂芳 曹甫臣 湯雙鳳 王三虎 張順來 ＊張德祿＊ 許奎官 王九林 潘海秋 趙文連 周鳳文 夏月珊 毛韻珂 潘月樵 夏月潤 邱治雲 夏月華 邱沁如 馬飛珠

和尚兒子中狀元 三本鐵公雞 (頭本就是我) (二本就是我)

新舞臺

閏二月初十夜戲價目 二等一角五分 頭等三角 特廳六角 特廂七角 月樓八角 花樓每間六元

(本舞臺南市電話二百二十號)(北市電話三千四百九十一號)(北來車輛直達本舞臺免查捐照)(日夜開演文武藝員一齊登臺)

許奎官 邱治雲 周鳳文 夏月珊 韻珂 月樵 夏月潤 趙文連 劉漢臣 張順來 張德 祿 潘桂 收 夏月芳 邱治華 夏月雲 潘月潤 毛韻珂 夏月樵 周鳳 珊 趙文 文 邱沁連 潘海如秋

前後本男女平權 關勝 准演新排頭本二本看勿出

天蟾舞臺

初十禮拜日日戲特別大減價 三層頭等一角 三層特等二角 頭等正廳二角 特別官廳三角 特別包廂三角 花樓四角

田玉成 黃巢造反 余瑞廷 滑油山 水上飄 天門陣

李王李 鷂 鷂 林 小 尚 時 小 祁 ＊蓋＊ 譚小陳 趙 明李

人益德菊筌月樓樹森如意小慧寶(楊菊)彩 叫天 奎翠祥 永寶嘉君玉海春

俊芳山 時奎 玉 貴醉徐跑 新 雲 余瑞廷 筌芬 祥 水上飄 山棠

拿高登 (空城計) 妃酒策城安驛硃 代演 砂 認子 痣 武松打店 刁 乘騎木驢 後 劉 本唱游四門 氏

天蟾舞臺

初十夜演雙齣好戲特別大減價 三層頭等一角 特等二角 頭等正廳三角 特別官廳五角 特別包廂五角 花樓七角

每逢禮拜三六禮拜日准演日戲全體藝員一齊登檯 開設二馬路新新舞臺原址 電話三七零二號

侯俊卿 余瑞廷 小楊菊筌 水 林 鷂 蓋 小 李 尚 林 趙 時 王 李 蓋 祁 時 慧 寶 尚 鷂 趙 小 林

上樹月叫如德小樹君玉慧寶之芝德叫天彩 臨別紀念 祇此一天 小月君玉如樹

飄森樓天意山雲森 明海山 李俊人 焦慶利 裕山 李俊人永 譚奎 芬時玉奎雲樓 陳嘉祥 明海山 意森

反五侯 望屍劍 魚藏翠花 ▶雙演 鍘髮 代首 准刺 嬸完◀ 起解女 黃 水戰代 鶴 花蕩蘆 樓四 連破 杰 環棍 村上天臺鏡 祝壽 拳仙 頭花 本 特別佈景 緣

綉雲天

電梯三角 盤梯二角 在四馬路大新街口

請看 賽燈大會

(禮聘 硤石 王店 商界 諸君 紮成 亭閣 樓台 各種 異樣 大小 燈彩)

現已到申 擇日起賽

A715

◉初十日夜戲◉

女子新劇		影戲	小京班	
日戲	夜戲		日戲	夜戲
鴛鴦譜	琵琶記	花旗交戰	孫楊芳 張才芳 陳奎芳 吳蘭芳 黃永芳 黃聲芳 祥茂寺 盧花河 (取帥印) 金錢豹	方孝芳 黃聲芳 吳蘭芳 章桂芳 楊慧芳 黃永芳 奚文芳 (天水關)(紫霞宮)(開山府) 三本鐵公雞

月季券價目 電梯每本六元 盤梯每本四元 小京班 附啟 如有喜慶堂會邀演 請至綉雲天接洽

新世界

上海第一游藝場在英大馬路泥城橋

盤梯二角 電梯三角 中餐券半元 西餐券一元 游資在內

樓下書場	樓下影戲場	二層樓	三層樓書場
曹少宣卷 二點半至四點 七點半至九點	髦兒戲 二點至四點一刻 七點至九點一刻	女子新劇 三點半至五點半 七點半至九點半 九點至十一點	趙少卿 四音聯彈 二點至三點 七點至八點
劉玉長大鼓 四點至五	影戲 四點半至五點三刻 五點三刻至六點半 九點三刻至十點半 十一點至十二點一刻		張蓮秋 笑話 四點至四點
李品一 快書 點三刻			謝少君 嫌金笑 三點至九點
盧湘卿(三絃) 九點至十			謝泉品 鳳蝶扇 九點至十五點
邱聘卿(拉戲)			吳小松 描金扇 五點至六點
皮恩榮(雙簧) 點三刻			吳小石 白蛇傳 十點至十一點
韓亭斌			張筱棣 改良灘簧 十六點至七點 十一點至十二點

勸業場

游資照常 初八 初九 初十 三天 蘭花大會

◉游藝時刻一覽表◉

下層	二層樓	三層樓	四層樓	
影戲 日四點三刻起至五點半止 日三時三刻起至九時三刻止	華子卿 改良宣卷 一時一刻起三時一刻止	鳳鳴社 女子新劇 日三時半至五時半 夜七時至九時止	也是娥 筱桂蓀 二時一刻起三時一刻止	上午十一時前○電梯二角
夜八時起至十一時止 夜九時至十時三刻止	謝鴻飛 三笑 三時一刻起四時一刻止	開演時刻 夜九時半至十一時半	天津班 京趙 新 五時半起六時半止	上午十一時後價目
夜六時至八時半止	吳玉蓀 白蛇傳 四時一刻起五時一刻止	張品如 鳳戲法 幻術 十一時起 十二時止	筱卿孟永吉 月樓歌舞 十時不開	下午七時前○盤梯一角
髦兒戲 劉應順戲法 十一時至十二時止	鄭少賡 蘇灘 五時一刻起六時一刻止		筱紅翠玉蘭 鳳祥 西皮二黃	下午七時後價目 二角
	華子卿 改良宣卷 六時半起八時半止		到新也是娥 筱桂蓀 七時起八時止	每客五角 優券中菜
	吳玉蓀 描金鳳 八時半起九時半止		十時一刻起十一時半止	大餐 特等一元 頭等內五角
	鄭少賡 蘇灘 九時半起十一時止		日一刻起三時 五時一刻 夜八時止 至十時	

北來車輛免查捐照 南北線電話一百三十七號 四千四百六十九號 請客定菜奉送門券

天外天

增廣游藝場商場特別茶室彈子房日夜門票每位小洋一角 升降電梯上下小洋一角半

二層樓	新洋房戲場	三層樓灘簧書場	四層樓男女書場	新大洋房
麗番菜館 惠顧者贈天外天游覽券 公司餐午餐大洋七角 夜 另點外賣 格外克己	女子新劇 日二點至四點止 夜七點半至九點半 活動影戲 日四點至六點止 夜九點半至十二點	胡潤魁 文明宣卷 日二點半至四點 金繼祥 金臺傳 四點半至五點 天津女班大鼓 七點一刻至八點 筱桂蓀 改良灘簧 日五點 夜八點一刻至 吳西庚 蘇灘 五點 六點九點五十分 玉蓀 白蛇傳 九點十分至十點 丁少蘭 東鄉 十點五十分至十二點	天津男班雙簧戲法 日二點半至三點一刻 范少山 蘇灘時事 夜八點至九點一刻 女校書 京調 時曲 日三點一刻至五點 夜九點一刻至十二點半	麗西旅查式館 價目五角起至二元五角止 一例八折 住客游覽天外天屋頂花園不取分文

天外天 四層樓上到有 肚裏說話之美 姑娘奇哉 必有答問 能吉凶 眞肚裏仙 快請試之

大舞台

◉初十日夜特聘南北馳名文武鬚生傑作拿手好戲◉

楊瑞亭

全本風波亭

日演紅鬃烈馬

眼疾無憂瞽目還明

夫人之病 苦惱莫眼疾為最 [illegible]

京都 天寶齋 啟 A1669

京都 田永奎 文武戲法

[illegible]

王嶠松 圓光

[illegible]

一戒戒戒

為什麼情願做廢民而不肯戒煙 曰現在的戒煙丸一大半是說真方賣假藥 非但戒不淨而且出毛病 與其戒煙而病 不如不戒而得過且過 是則非吃煙人之不知自愛 實無千妥萬當盡善盡美的戒煙丸使之有以戒也 今有千妥萬當盡善盡美之戒煙丸于此 諸君其戒之乎 曰戒！戒！！戒！！！曰戒也 請快到協濟社去買些協濟戒煙丸 新舞台的協濟戒煙丸風行已九載 淨戒千萬人 非但藥到癮除 而且自戒之後 飯量頓增 精神頓旺 有百利而無一弊 洵戒煙丸中惟一無二之良劑 但取價過昂 究非普及之道 好在本社非為利 因將仁義禮智信五種丸 自七月初一日起 每洋向售八十粒者加至九十粒 初一月半 多至一百粒 半濟丸每洋可售一百八十粒 瀏留則每洋二百粒 新出一種極靈驗極便宜之延齡丸 每包價銀一元三枚 發格外克己 每洋可售五十包 價錢極便宜 而其功效與協濟丸不相上下 凡有志欲戒煙而怕煙之戒不盡者 請費一只洋買來試試看 批發行所四馬路第一台左首第二門面 分發行所十六舖沿外灘鐵房子內 A1559

尅烟奇葯 雪垢丹

戒烟雪垢丹係南洋爪哇疾毒社諸名醫所發明 行銷以來成效卓著 [illegible]

上海英大馬路 南洋夏新公司 [illegible] 價目 [illegible] 大洋 [illegible]

自由新語

呂碧城女士題眉 碧題

鈍根編輯

遊戲文

纏夾二先生語錄（續）

中國纏夾二先生問於外國纏夾二先生曰。我國人所稱之孫。貴國稱爲何人。外國二先生曰。Son者。子也。中國二先生恍然大悟曰。原來外國人之子。是中國人之孫。算起來中國人比外國人長一輩。

纏夾二先生每出遇有打長前劉海之婦女。向之搖首。大風之日搖之尤力。二先生太息曰。諺云人老珠黃不值錢。斯語洵不我欺。彼等對我搖首。所以示不喜我也。大風之日搖之尤力者。以大風飛沙揚塵。最易迷目。搖之不已。俾我不致視而不見也。（王鷺己）

某甲呑沒店欵數千金。店東欲追償。問計於纏夾二先生。先生鼓掌大笑曰。爾尚欲向死人索錢耶。其人不解。先生曰。他呑了數千金。還怕他不死嗎。（鐵郎）

二先生昨乘六路電車往虹口。抵靶子路時。連呼賣票人曰。快些停車。余要小解。賣票人不允。先生曰。爾不允。余將溺於車上。爾必受罰。賣票人無可如何。乃按鈴停車。二先生從容下去。

二先生告某偵探曰。北浙江路某煙紙店內。匿有强盜六十八。速去捉拿。偵探如言往查。殊無所得。旋見店門懸有一牌。上書云大英六十五强盜六十

二先生往石路某衣莊購團龍舊馬褂。問價若干。夥友曰。定價一元六角。照碼八折。絲毫無讓。先生曰。你就太欺人了。你的招牌上書明本號新開張。格外打八折。你打一個八折。不成功的。我定要打一個格外八折。（陳耕漁）

二先生閱報見有對奧問題一語。因謂人曰。這箇奧國是最古的。論語曰。與其媚於奧。寗媚於竈。可見春秋時。中國卽與奧國交好。當日如王孫賈輩。亦嘗議及與彼絶交。親近竈國。但如今不知竈國所在。只好暫時與他往來。也是外交家一個妙法。（痴山）

纏夾二先生素行純謹。乃自政府與德絶交後。忽然狂嫖濫賭。吸烟嗜酒。一切不道德之事。無所不爲。或規之。先生輒大怒曰。若豈不知愛國耶。我國既已絶德。凡爲國民。豈能好德。（婉剛）

詩選

誌哀（許貞卿女士）

缺鏡鸞離夢寐驚。吟箋都變斷腸聲。多才畢竟遭天忌。不讓波濤了此生。

杜宇啼殘血淚淋。詞成黃絹百年心。殉江不遂隨波志。欲化人間比翼禽。

秋日游湖即景（靜苞女士童德芬）

掩映湖濱竹徑幽。觀緊亭畔繫漁舟。幸同知己閒消遣。聯袂前來共玩游。

遙見山光近水光。瀲灩欄倘有藕花香。所訴昨夜秋風勁。未雨天時略見涼。

蘭舟午泛縱觀明。魚躍鳶飛景象呈。細認機械眞活潑。座中誰不動詩情。

縱目沿堤柔柳垂。蟬聲隱約在高枝。天然音樂眞堪聽。好是鳴琴待月時。

劉語石廣文輓詩次其丙辰除夕告存韻（徐愼侯）

古禮拋遙杖國年。新春化作地行仙。名鐫碧籙眞靈託。累脫紅塵俗慮蠲。文筆直追公幹健。詩情長與後村傳。才高不遇窮途老。未許蜚聲到木天。

本是蘭陵舊世家。翩翩書記富年華。命同坡老宮磨蝎。讖應康成運阨蛇。藜杖乙然光閃火。椒漿申奠酌流霞。吟魂月下歸來悄。偎抱寒梅一樹花。

自撰說部開場詩（豁公）

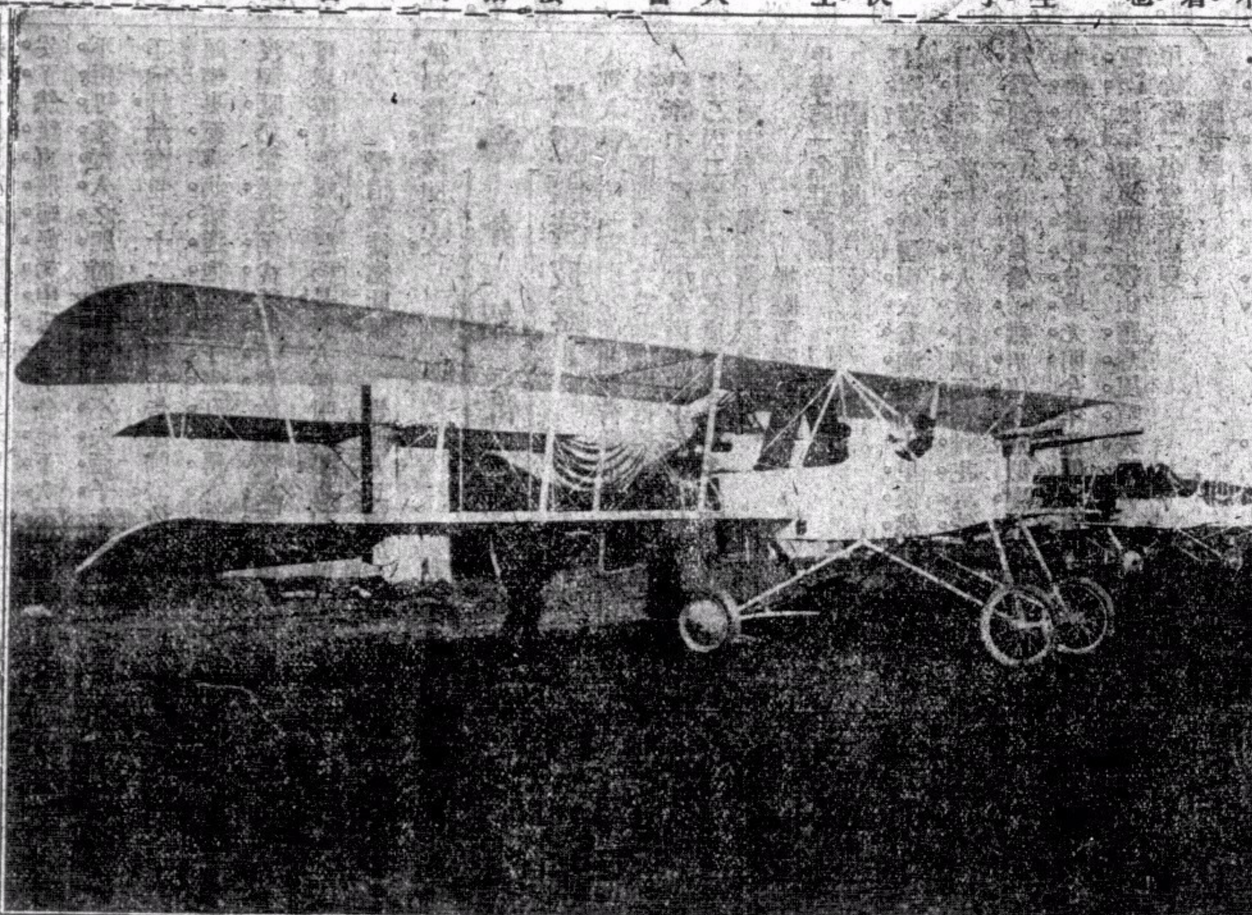

法國裝置快砲之飛艇專爲追擊敵人氣球飛機所用者此種飛艇德國徐柏林飛艇甚畏避之云

未能出世覓巖居。詞客生涯百不如。滿目河山成骯髒。半生憂患付蟲魚。溫郎自有然犀手。滕叟能爲誌怪書。敢替人間摸檮杌。諸公贏得一軒渠。

筆記

翻戲大王陳老八（懿叟）

陳老八。金陵孝陵衛人。少無賴。以博蕩其產。棲身破廟。猶時誘村中子弟博。有負者。輒令歸盜衣物價博責。族老惡其不法。將縛陳付有司。陳懼。夜亡去。二十年無消息。人以陳爲死矣。忽一日有貴官蒞孝陵衛某寺。騶從煊赫。使人召族長陳叟至。叟年已七十。家小康。聞召驚疑。私詢貴人誰氏。從者曰。此陳軍門。自關外新歸者。叟莫明其旨。兢兢入。貴官望見。下位趨拜。執禮甚恭。叟益惑。貴官曰。公不識陳八耶。叟審視八貌。已肥碩。顧眉目間猶依稀似少時。知果爲陳老八矣。叟將修前隙。屈膝引咎。陳八扶起。納之上座。曰。微公。吾安有今日。計從征邊塞。十餘年。始授某鎭總兵。今暫歸省墓耳。遂語叟導往謁母墓。祭畢。詢孝陵衞有無汎弁。叟曰。衞上把總張某。官此久。皖人也。陳曰。吾當往謁。使叟先往語來意。張聞貴人至。趨候道周。陳入。託以先人廬墓。出百金。使爲封植。繼曰。吾僑寓城中石壩街劉河廳。明日屈君蒞止。將以樽酒爲壽。遂拱手上馬去。翌午。張往。陳肅入。談笑甚懽。俄曰。吾乍歸。苦無賓客。兩人對飲。殊寂寞也。張思有以媚貴人。足恭曰。對門萬刺史。爲我中表。乃翁從劉壯肅征台灣。有功。爲淮軍名將。今解兵歸里。軍門果折節下交者。某當先往致誠欵。陳大喜曰。既爲將種。必不厭吾輩粗豪。君先往。吾卽摳衣走謁也。張往語萬以實。萬檢縉紳某鎭名籍悉符。俄陳至。語極樸誠。遂與萬同飲。萬喜。遂與訂交。望衞對宇。酬酢極殷。陳每讌必招伎侑酒。賞賚至豐。萬見陳揮霍。心益佩其豪邁。往還愈密。一日萬往陳。他出。詢侍者。知陳往下關迎某貴介。萬知某卽某大軍機公子。勢傾朝右。私計吾能夤緣識是人。不難立攫美官。次日造陳。詢昨往何許。陳支吾以對。萬笑曰。公所迎非某公子耶。奈何諱我。陳踧踖曰。必吾僕饒舌。語君以實。某公子約我游匡廬。吾以省墓故。先期南下。遲彼於此。彼沿途秘其姓氏。不使當道知。蓋慮以無謂周旋。擾其游興。故僑居城外。待我束裝。明日卽買舟上溯矣。萬念此貴人。胡可失之交臂。因謂陳曰。公何妨約彼來此小住。領略秦淮風味。吾當緘口不洩其身世。彼當道又烏知者。吾亦欲一識廬山公。能爲稍濡數日否。陳籌思半晌曰。君意吾不忍拂。惟待吾今夜往商之。遂命閽人備馬。萬視其上馬始歸。夜間果見多人運行李入陳室。知計己售。樂極。翌晨趨陳。許見一華服少年在座。狀極倨貴。豪僕數輩侍立甚恭。萬知必某公子。逸陳介紹。趨與寒暄。少年操京語。吐屬至佳。見愧外畫船如織。詢萬曰。此卽秦淮花舫耶。萬極力摹擬船游之樂。少年意似動。萬語陳曰。吾欲公代屈公子暫作船游。陳仰面視少年。取進止。少年曰。雅意本不敢郤。唯慮登舟頭眩。奈何。萬力言無妨。陳復從旁慫恿。少年始允。萬遂召一樓船。泊水步。陳扶少年同登。須臾筵設。萬廣召名花。笙歌並作。少年樂極。夜闌始散。明日陳張宴如前。座中一彈極善諧詼。詢知爲公子門客楊某。亦皖產。萬極意與之聯絡。又明日少年於舟中答宴。饌尤豐。自此無日不船遊。萬竊喜以爲公子樂不思蜀矣。一日天陰欲雨。陳使人召張。詢以毋墓封植事。張言墓工甚竣。陳仲謝留共晚餐。復速萬至。張見少年矜貴狀。禁不能聲。私詢萬。萬曰。此都

接後幅

同昌總經理

黃包車兼包車最合用

三條線包車空汽胎 保用三年

三角牌鋼絲輪盤 担任保用

彗星牌包車空汽胎 保用一年

本行經理著名三角牌鋼絲輪盤及彗星牌空汽車胎歷有年所其貨質之堅固製法之精良素蒙貴客讚許毋煩贅述但自歐戰發生以來外洋來貨阻滯接應不暇今設法再三電催大批到來此輪胎更因運次貴客未覺恐改良故特登明如蒙賜顧無任歡迎

上海英大馬路巡捕房隔壁 電話五一八

上海同昌總行啟 A1671

百代公司 新片到申

新到劉鴻昇 罵楊廣 三麻子 跑城 掃松 北里著名 校書各調 新東鄉調 寗波攤簧等片 唱工之佳 各極其妙 惠購諸君 請速賜顧是荷

百代公司啟 B176

高德洋行

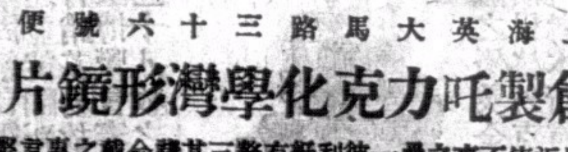

上海英大馬路三十六號便

創製吒力克化學灣形鏡片

[illegible] A46

專收壁蟢窠

凡有壁蟢窠一百個持來者酬洋二角多則類推上海寗波路中旺安登坊古藥廠啟 A1673

立人牌 生髮水

此水純採中國出產各種藥料提取精液摻以上好香料配合而成故香氣幽雅靜而不火功能生髮烏髮潤髮固髮日常搽之能使髮如烏雲光滑潤澤且無積滯膩垢之患是誠化妝品中之特出者也

大瓶八角半 小瓶四角半

總發行所上海三馬路中法藥房 本外埠各大藥房及洋廣貨店均有代售

A1621

安危 關頭 安危

舉步旅行不及數里而哮喘氣急何爲乎 蓋肺氣虛弱呼吸不順故也

珍饈滿筵稍食油膩即咳嗆不止何爲乎 蓋肺葉損壞運行無力故也

倦極思臥不及安枕即嗆作痰壅何爲乎 蓋肺氣逆行不能收斂故也

諸君欲治以上各病則宜速服美泰補肺除咳藥即可轉危爲安 定價大瓶一元小瓶六角

補肺除咳藥 主治特效

時風傷風 小兒咳血 結核成癆 痰厥痰迷 痰涎腥臭 破金失音 痰中見血 爆嗆成癆 肺癆

A1460

總發行所上海交通路 美泰西藥行 分售處 各大藥房

美國卜蘭醫士發明

本號辣克紅色補丸 衆紛惠顧 格外歡迎

尅煙補體豐丸

經理 強種百補丸 外埠信購 即班回付

主治效能

尅烟易速斷癮 戒時毫無痛苦 完全脫離苦海 可保百病不生 且能培元養身 順氣化痰固精 和平藥料製成 實係養生之品

上海五馬路棋盤街 總發行所 立成製藥公司

原本上下 老殘游記 分編 價 三次 持 券 加注增批 再校

此書爲精究數理學之江南某名士游歷山東時所著成於北方拳亂未作以前共四十章先刊登於天津日日新聞當時人士者不經意迨辛亥秋南革應驗之後此書遂名震寰宇人人爭以先睹爲快因此京津滬埠書坊互相摘抄刊印以致錯誤脫漏至前年其底稿四十章爲本公司覓得增加批註刊印成書分上下兩編上年秋因謀普及起見發售特價劵承海內外同胞紛紛爭購兩次均不敷應酬未足副諸君歡迎之雅刻當第三次再版及仍售特價劵五千部

上編 紀載過去之事實不奇驗碼洋八角

下編 預測未來之結局

如八十三日之袁皇帝劇之怪外交幻之變內政之風風雨雨以及今日之共和再見於後來之終底定

書中一已一無不隱伏一奇第一異書也

一元特價均照碼洋一成國外二寄費加一號另加五分郵票代價九五折計算售至舊歷四月初十日

書劵編出板期同四月初十日

正編補編洋六角 欲購快來 補編洋四角

此佈情之男女

上海四馬路中望平街口百新公司發行部啟 A1679

喬納華克 JOHNNIE WALKER

諸君如聞有人云及喬納華克爲司格酒銷場甚大恐難維持美味則請告以喬納華克酒共分三種年數各不同

喬納華克酒貼白牌子者已過六年

喬納華克酒貼紅牌子者已過十年

喬納華克酒貼黑牌子者已過十二年

本公司向用此酒維持美味本公司每年存酒必較銷數爲多故年數準確毫無假借此酒銷於全球其質皆同可以擔保

各大京貨店及大菜館均有經售

中國總經理 正廣和洋行

中貴介。君宜。敬謹。張益手足無所容。俄大雨驟至。勢若傾盆。門隱悉閉。餐畢。雨益盛。少年攢眉曰。今夕不克登舟。奈何。語時焦躁如不可堪。陳曰。雨夜無消遣法。博戲何如。萬極贊此策之佳。少年憮然曰。博耶。實則舍此亦無術度茲長夜。吾嗜牌九。安所得此佳具。陳曰。吾每日必占牙牌數。筒中恒置此器。遂命取牌骰至。少年曰。吾先推三莊。負則易人。呼侍者出銀幣數十封。列几上。陳亦取數十封出。萬知以現金博。亦歸取二千元至。少年曰。三人太少。張楊兩君亦可小博。楊曰。公須假我博資。少年分六封授之。曰君以此應景可也。張亦向萬假二百金。歉然入局。第一莊畢。萬贏千餘金。陳倍之。楊負數十金。張略勝。第二莊。萬僅贏二百金。陳大勝。約共四千餘。更推未半。少年所置几上金。悉罄。復呼人取數十封出。萬見陳每博必勝。因隨陳注。爲轉移。復贏千餘金。少年已負八千餘。遂謂陳曰。君推我押可也。陳約。萬合資。萬諾。第一莊少年復負。愠曰。今日博運果劣耶。呼取漆匣至。匣啓。悉爲金葉。約數百兩。悉數置天門。作孤註。陳擲骰。竟與萬各取一牌。萬所取爲天牌。視陳手。爲人牌。合爲天槓。大喜。以爲必勝矣。忽少年取牌。擲几上。曰。長二對。陳萬相顧。失色。計金葉合銀幣。萬二千餘。再接再負。共負五萬餘金。而楊張亦各負百餘金。遂輟局。萬計負二萬五千餘。罄所有。僅足二萬。金尚短五千。遂署借券。與少年約以明夜復博。次日使人往偵。則室空無人。箱籠俱在。發視。悉敗絮。裹巨石。知受欺。與張互咎不已。然已無及矣。逾月。張忽得一函。中賸三百金。匯票書云。曩使君。暫負百金者。特爲君表白。非吾同黨耳。茲倍償君失。當知吾囊。不忍圖及貧寒。彼紈袴兒。無足惜也。張遂秘。不敢聲。未幾。滬上粵商某。復爲陳局騙八萬金。陳黨益繁。某年。余在金陵問柳園。小飲。見鄰座一客操粵音。衣冠樸素。狀類巨商。俄復與他客操。閩語。忽又操湘語。吳語。頃刻萬變。余大愕。余友楊六語我曰。此陳老八。爾爸也。余弗解。楊曰。即翻天印。又名倒脫靴。質言之。博黨耳。是人爲翻戲黨魁。長江流域。無不知者。顧抱社會主義。周急濟貧。隨手立盡。彼浪迹江湖二十年。無一人肯與爲敵。余詢以所長。楊曰。彼能操各省方言。摹擬官商形狀。擲骰能應手命。點骨牌。背面之竹紋。但略一審視。即能辯其幾樑。凡練此技者。須於昧爽時。凝望屋瓦。久則一瞬。即辯每行之瓦數。此即博黨。制人之秘訣也。余聆言。詫嘆良久。後數年。聞陳眷復成倉馬回子婦。老病。不能復出。一貧如洗。死後至無棺槨。嗟乎。悖入悖出。天道好還。吾觀陳老八事益信。

社會小說 **歇浦潮** (續) (海上說夢人)

第十七回 肆恐嚇驚散野鴛鴦 巧安排出示眞憑據

如海詫異道。那一個老三。俊人切齒道。還有第二三個不成。如海道。或者他與吳美士親戚呢。俊人道。這句話。誰告訴你的。如海道。我自己估量而已。俊人道。怎和阿珊說得一樣。阿珊一見。是他不敢得罪。問他姨奶奶。因何在此。他回說。這是他的娘家。兄弟家中。阿珊因不知他的底細。不便盤問。只拿了他一件。棉襖。和一件男子棉袍。包來還我。還說陪罪。冒犯你。想這件事。丟人不丟人。呢如海聞說。呆。呆。望着俊人。一言不發。俊人又道。那一天。你不是告訴我。老三時常住在外面。與吳美士有染。等語。我因固執己見。以爲他素日安分。言語之間。不免冒犯了你。今日一想。很爲抱愧。當日悔不聽你之言。致被外人察出。眞是悔之無及。呢如海道。這也不必說了。常言道。己往不咎。只要姨奶奶日後稍爲留意。便了。俊人搖頭冷笑道。沒有這般便當。罷我是何等樣人。他敢屢次在我頭上搗鬼。此番我非得用手槍。結果這賤人性命不可。如海道。你又要發獃了。人命關天。非同小可。況且這還是莫須有之事。何苦小題大做呢。俊人怒道。什麼莫須有。現放着眞憑實據在此。你還要代他圖賴不成。如海道。由你罷。但你這一鬧。只苦了姨奶奶一人。那吳美士。得了風聲。早已逃之夭夭。逍遙法外。況且捉姦捉雙。活口既無。你也奈何他不得。俊人道。這便如何是好。如海道。最妙你把這件事。暫且捺下。姨奶奶跟前。萬勿闖破。先設法把那吳美士。軋到包探茶會上。做他一做。如果確實。不必辦他誘姦良家婦女之罪。須辦他一個附和亂黨。圖謀不軌的罪名。監禁終身。待這件事。辦妥了。然後再將姨奶奶申斥一番。令他下次不可再犯。這一來。不但可寒宵人之胆。而且自己也不失面子。你道如何。俊人拍手稱妙。如海見已十二點鐘。即忙告辭歸家。俊人送出大門。纔回轉裏面。那奶娘還抱着孩子。坐在廂房內。哺乳。俊人道。你還沒睡嗎。奶娘道。我因少爺睡不着。故而又起來的。俊人道。此時可以睡了。奶娘答應。稱是。俊人吩咐既畢。也自回房安歇。正是

好借黨徒懲此賊　豈無人耳屬於垣

欲知後事。請閱下文

✻介紹部✻

楓隱徵詩披露

鄙人徵詩第一課閏花朝曲題。荷蒙海內　吟壇不棄。郵筒紛寄。共接到九十六卷。琳瑯滿目。美不勝收。茲就管見謹選甲等十名。乙等二十名。丙等四十名。披露於後。甲等兼登大作。乙丙二等。但錄銜名。盧後王前。諸多舛謬。滄海遺珠。亦所不免。倘希　應徵諸君諒之而已　楓隱附識

甲等第一名莊夢栩

閏花朝曲

江南春色二分饒。鬢影衣香滿樂郊。十里依然紅杏鬧。一年難得兩花朝。花朝兩度人歡忭。柳更精神花更倩。阿嬌撲蝶會重開。鶯鶯燕燕再相見。鶯啼燕語倍含情。似慶共和再造成。熙熙重得春臺上。舒長化日增光明。今年花朝欣再遇。羣公好把金甌固。他年再值閏花朝。依舊春風喧笑語。

甲等第二名鴛粟層叟

閏花朝曲

花朝年年逢。茲歲巧遇閏。千紅迎春風。萬紫沾雨潤。羣花歡聲中。鶯粟若抱疚。非爲風姨。便未受月姊。瞞貽仇東亞人。滅種在轉瞬。爾慶重花朝。我歎四月迅(陽曆四月一日爲絕種之期)

甲等第三名余蒼石

閏花朝曲

東風回溯歸來遲。二月園林草未滋。孰識春中欣逢閏。重看燦爛花朝時。花朝前過曾遊遍。杏桃未吐柳眉倦。今攜酒檻復尋芳。花木嫣然滿郊甸。幾日陰晴釀中天。心距肯老春風。春分有節忽忙去。百花初覺趁晴爍。九十春光剛及半。佳名盛事增圖贊。河山錦繡勤護持。極目風雲與浩歎。

甲等第四名葉幹卿

閏花朝曲

寒梅飄落柳抽條。盼到夭桃信轉遙。惟有杏花含笑靨。春風一度兩花朝。一樣東風一樣春。百花今日又生辰。重邀姊妹歌新曲。都是前番撲蝶人。

甲等第五名王心存

閏花朝曲

花朝已過又花朝。相約尋芳度小橋。宛似共和欣再活。依然春色二分饒。

踏青婦女鬭新粧。桃李兒童態更狂。只有遺臣揮涕淚。門中空自說君王。

拾翠重遊九曲溪。青青彌望柳絲齊。憐渠生怕東風惡。萬縷千條總向西。

依舊仲春天氣好。羣仙復晉紫霞觴。百花今有兩生日。無怪諸公祝嘏忙。

甲等第六名桐江釣徒

閏花朝曲

共和復活運更新。重上春臺倍有神。花亦似知人意樂。一年兩度慶生辰。

一年兩度慶花朝。李艷桃穠分外嬌。惟有黃楊(謂楊晳子)偏厄閏。東西浪跡逐萍飄。

今春化日獨舒長。撲蝶尋芳倍覺忙。不少如花鄰舍女。硝煙彈雨送韶光。

春光一刻值千金。兩祝花朝感帝心。議憲還須勤出席。莫教辜負好光陰。

甲等第七名秦季槐

閏花朝曲

梨花出衆冠羣芳。花國平章仗瑞香。奕萬重條審再葉。共和萬歲壽無疆。

花王政變感風潮。帝制經年早取消。寸寸華箋重裹貼。一般五色國旗飄。

韶華九十好春光。添却三旬續艷陽。多少偉人爭慶壽。花神筵席也重張。

纔過三月末旬日。(閏二月初九爲陽曆三月末日烟土淨絕之期)癖斷芙蓉賀健康。明日恰逢寒食節。(閏二月十三日爲寒食節)禁烟功令禁烟忙。

甲等第八名俞琪

閏花朝曲

山中曆日仍遵古。依舊東皇來作主。春到人間足二分。萬千紅紫芳齊吐。記當前度日晴和。閨媛相邀競舞歌。蝴蝶早催寒氣盡。鶯簧疊奏曉風多。阿儂喜與花同誕。兩度瓊筵開綺館。撲蝶還尋徑曲幽。浴鵞復趁天輕暖。天如人意亦多晴。每值良辰肯放晴。拾翠倦歸剛日暮。踏青纔過又清明。遙拜花神私向禱。願春常在。花常好。流連殊景首頻回。永駐韶光人不老。晉風唐韻自千秋。宮女年年恣戲游。爲問新華名勝地。繁華可似昔時不。

甲等第九名愛竹居士

閏花朝曲

去年一度遇花朝。花柳含愁景寂寥。今歲花朝欣遇閏。芝香梨艷倍增嬌。

花朝再過放羣葩。萬紫千紅爛若霞。更有罌花生意絕。幸依大樹發新芽。

甲等第十名黃山頑叟

閏花朝曲　調寄金縷曲

風挾腥羶氣。搦萬紫千紅。搖落血花堪比。兩度二分春寂寂。雨霧漫天晴翠。儘埋怨穹蒼不慧。如梭歲月偏留滯。會看桐花因風墜。檢綠葉多一矣。階前錫莢萊濡春意。逢朔望葉枯依舊。添番憔悴。漫云容易兩花朝。二八平分時光。贅任春延杏艷桃紅。東風重縮遊人醉。一聲聲傷肅耳。(楓隱按是曲甚佳但鄙人徵詩不徵曲故略抑之)

以上各贈蘇州景海女學國英文成蹟演講彙刊一本

強種 **精血丸**

精 養命 貴充盈 虧耗則病 萬事無佳興 更兼百病叢生 惟服此丸最要緊 不憂乏嗣還可延齡 藥皆王道 奉勸心堅定 約須七日後步步見功能

血 實物 不可缺 欲求增益 此丸最有力 婦女經行按月 期不準即爲暗疾 調理一身流通百脈 能使得孕 肌肉轉華色 諸凡虛弱症服之盡解脫

丸 橢圓 珊瑚殼 粒小功專 補品推爲冠 化驗藥性良善 內務部批准立案 男女老幼治愈無算 不信先購幾瓶試試看 血液定增多精神必暢滿

總發行所 上海中英大藥房

外埠各本分號各大藥房均有發售

萬國演義 (大廉價)

萬國演義 廉價券 每部六冊 定價五元 憑券四折 不取郵費

一是書六十卷六厚冊專述泰西近古事實文字淺顯便讀易曉 一凡歷史紀傳政學格致新法新理無不備舉要端 一篇首有精印輿圖數幅均甚明白并附中西和三文對照表 一印刷精良均用四號大字非常爽目 一是書廉價券以千部爲限欲購閱者請將以下之廉價券剪下并書價(照定價四折)寄至上海新申報館郎靜山立卽將書寄奉

講求做人學者注意 青年好學者之榜樣

少年之好模範

出版廣告 A1316

講求做人學者注意青年好學者之榜樣是書文理淺顯記載詳確係先哲躬行實踐之事用易效法讀之可以修身養德振作精神成功有用人物想研究做人學之好青年必以先觀爲快也外埠函購可附郵票二角(寄費在內)寄上海縣前吾園路三十二號青年修學會黃望平君經售處上海棋盤街中華圖書館泰東書局及新申報館廣告部郎靜山君每冊紙取印本實價大洋二角所印無多購請從速

廣東種德園著名藥品

農商部國貨展覽會嘉獎一等

本園精製各種膏丹丸散油酒錠膠無不精益求精靈效超著前經農商部發給一等獎憑足見藥料眞誠諸君光顧請認明招牌庶不致誤各藥略列

參茸衛生丸 烏鷄白鳳丸 人參再造丸 兒科回春丹 全鹿滋腎丸 正玉樹神油 自甑如意油 新發明如意油精 自製薄荷錠

此丸嵩治男婦氣血兩虧諸般虛弱等症服之於衛生大有裨益◉每丸洋一元雙料五角單二角半 嵩治婦女月經不調腹痛白帶小產身體虛弱等症服之立效◉每丸一元雙五角中二角半單一角 嵩治男婦中風中痰筋骨疼痛半身不遂步履艱難等症服之即愈◉每丸洋一圓雙料五角單二角半 此丹嵩治小兒急驚痰喘咳嗽寒熱往來嘔吐痢疾疳積等症莫不藥到回春◉每丸洋一角 此丸選用全鹿並加參茸野朮貴品藥料嵩治腎虧精寒陽痿遺精服之靈驗如神◉每兩洋二角五分 此油嵩治湯火所傷止痛止血疔瘤濕毒肚痛絞腸皮膚發癧應驗如神◉大瓶一元中五角小二角 此油本園製煉精益求精凡肚痛頭痛傷風咳嗽感冒風寒居家出門不可不備◉每瓶五角二角一角 本園之如意油特出心裁製煉成精使其携帶利便功效比油更優欲索樣子付郵票一分即寄◉大號二角半二號二角三號角半如意油錠相同 本園用正國產薄荷製煉成錠功効勝於外洋同胞一試方知不謬◉大號二角半二號二角三號角半 A1630

各藥繁多不能盡錄另備各種丸藥全集函索即寄外埠函購藥品立卽寄奉◉本園各種藥品外埠各大藥房均有批售◉總發行所設上海河南路老巡捕房對門種德園謹啓

種冬菇獲大利

緣起 種法 利益 銷路 教法 寄費 地址 保證

吾國生產事業之凋敝由來已久良以聰明才力之士羣趨於好大喜功之途棄實業而不課惟虛榮之是尚求安得不消費日多生利日蹙欲圖補救非從事生產事業不可自華有鑒於斯即試辦模範農場於慈北所試種各種最獲利之種冬菰秘法廣爲傳授

又不需藥料不用田地不用工人何時以一人之力即可施種不廢約三十五天即能出菰六角可種兩木箱以十箱計算共計種冬日用燃料每日約三角每箱每日

查海關貿易冊每年約在二十萬兩以上且外洋之輸入我國者亦可知(種子出售處及購法均詳載講義)

吾國種菰之法傳自華人可將秘法編成講義廣傳國人學費(計洋五元)內詳載種法並無刊本以示限制凡有志者隨時可寫信來問

凡寄學費時可向該地郵政局購買五元之匯票一紙掛號寄來如不通匯兌之處可用一分至三分之郵票折九五作抵(即每元一百零五分)倘託民局寄費須由郵局來信知照並須將民局信力付訖

上海北四川路三多里後長興里四號

農學士唐自華

唐君學有根底而于種菰一事尤有心得故同人等樂爲介紹並可保證學成

金世芳 林文彬 傳秀章 郭彭年 等同啓

自華在慈北試種之冬菰攝影

快看好機會

各界公鑒如有詢致富秘法者詳情請附郵票三分即復浙江黃岩縣材昌廠啓

汽船電機減價出售

今有最新式汽船九隻計長四十二英尺闊一尺六寸吃水二英尺速力每點鐘約八英里英國名廠造雙汽缸機器船身係上海瑞鎔船廠所造可容六十餘人另有德國發電機一具一百二十磅交流電計十五幾羅滑脫減價出售如合意者向上海博物院路八號魯威洋行帳房接洽可也 A1593

頂上英國織襪衫褲機器 348

啟者本行所售之織襪機器乃英國名廠製造物料堅固精良靈捷異於尋常出貨精織快速並能翻新花樣織成之襪光潔可愛行銷甚易故本行各種襪機在歐美各國博覽會賽會共得有頭等獎證賞牌二十八枚之多即此一端

可見本行織襪之優美全球爲第一耳倘蒙賜顧價目格外克己若閨閣名秀欲購機學習者本行有女教師指授敬請各界諸君駕臨一觀始知物美價廉

上海福州路二十號
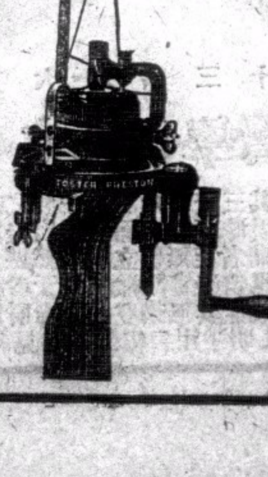
英商茂成洋行謹啓